國際政治經濟文化周刊

# 世界知識


朝鮮戰爭兩週年（社評）〔二〕

瞭望台〔三〕

美方逃會與繼續屠殺戰俘——戰爭販子沒有裁軍誠意——西德人民反對「一般性條約」運動日益壯大——全世界人民聲援法國人民的正義鬥爭

**兩年來的朝鮮反侵略戰爭** 彭世楨〔五〕

緬甸人民驅逐蔣匪軍運動 楊華〔八〕

**國際札記**

亞歷山大「赴朝使命」 南〔一〇〕

釜山醜劇的幕後 火〔一〇〕

「自招失敗」 京〔一一〕

又一次「警報」 濤〔一二〕

血染東京人民廣場目擊記 「赤旗報」及「產業工人通訊」〔一三〕

**美國人民反對侵朝戰爭** 楊學純〔一五〕

美國空軍人員的厭戰 翟謀〔一七〕

戰鬥中的朝鮮婦女 柳樹人〔一八〕

現代資本主義寄生性與腐朽性的加强 亞歷克塞耶夫〔一九〕

新中國是東方的曙光 吉茵〔二一〕

**斯大林工廠的技術教育**（莫斯科通訊） 李何〔二二〕

**圖片**

愈戰愈强的中朝人民部隊

美國侵略者的可恥敗績



24

一九五二年 第廿四期

·六月廿一日出版·

## 社評

# 朝鮮戰爭兩週年

一九五〇年六月廿五日，美帝國主義發動公開進攻朝鮮的侵略戰爭，朝鮮人民奮起抗戰，展開反抗美國侵略的愛國戰爭，到現在已經兩年了。

在這兩年中，朝鮮人民軍與中國人民志願軍並肩作戰，已經在軍事上粉碎了美帝國主義者滅亡朝鮮民主主義人民共和國的陰謀，這就是我們的大勝利！

美帝國主義在發動朝鮮戰爭時，曾經幻想過利用它所訓練和武裝的李承晚匪軍就能迅速滅亡朝鮮民主主義人民共和國；但是，英勇的朝鮮人民軍給李匪軍以迎頭痛擊，把李匪軍打得個落花流水。這個幻想幻滅後，美帝國主義就用自己的海陸空軍來親自參加戰爭，妄想把朝鮮人民軍壓倒。可是，英勇的朝鮮人民軍繼續向前進攻，把美軍也像李匪軍一樣從漢城趕到大邱釜山地區。美帝國主義把它的陸軍的精銳的大部分都派到朝鮮，再加上優勢的空軍和海軍，來個仁川登陸，幻想在三八線以南將朝鮮人民軍就地殲滅。但由於朝鮮人民軍的英勇抵抗，美帝國主義這個幻想又幻滅了。美國侵略軍越過三八線北犯，進抵鴨綠江邊的楚山，企圖由楚山沿鴨綠江邊南下，來個大包抄，把朝鮮人民軍捉住，幻想在感恩節結束侵朝戰爭。可是，中國人民志願軍的出現，又把美帝國主義的幻想粉碎了。

美帝國主義不顧我國的警告而越過三八線北犯。美軍不僅是在發動侵朝戰爭的第三天就霸佔了我國的領土台灣，不僅是不斷侵犯我國的領空，不斷轟炸我國東北各地，而且是向我國的邊界鴨綠江和圖們江進軍，嚴重地威脅着我國東北邊境的安全。中國人民認識到美國滅亡朝鮮就是侵略我國的準備，爲着保家衞國，掀起了抗美援朝的偉大運動，強大的中國人民志願軍乃進入朝鮮，與朝鮮人民軍並肩作戰。這就使朝鮮戰爭的形勢發生根本的變化。美侵略軍在仁川登陸後所曾經獲得的暫時的軍事優勢，在中國人民志願軍進入朝鮮之後，就確定地失去了！

中國人民志願軍進入朝鮮，和朝鮮人民軍一起，把美帝國主義侵略軍隊從鴨綠江邊趕到三八線附近。美國軍隊擁有海空軍的優勢，其地面部隊又擁有現代化的優良裝備，仍然被中國人民志願軍與朝鮮人民軍打敗了。這就證明：進行正義的反侵略戰爭的、有高度的政治覺悟的、有正確的戰略與戰略原則爲指導的軍隊，雖然在裝備上不如敵人，仍然是能够戰勝敵人。

美帝國主義在被中國人民志願軍和朝鮮人民軍趕到三八線附近之後，被迫承認武力滅亡朝鮮民主主義人民共和國的幻想已遭粉碎，在一九五一年六月三十日不得不接受馬立克關於和平解決朝鮮問題的建議。朝鮮停戰談判在七月十日開始。被迫進行談判的美帝國主義，並沒有談判的誠意。美帝國主義企圖在談判會議上取得它在戰場上所得不到的東西。當它的關於軍事分界線的無理要求遭我方堅決拒絕之後，就發動所謂夏季攻勢和秋季攻勢，它幻想以這種軍事壓力來達到它的無理要求。但是，美國侵略軍的所謂夏季攻勢和秋季攻勢被中國人民志願軍和朝鮮人民軍所粉碎了。美帝國主義才被迫同意我方所提出的關於軍事分界線的公平合理的建議，在十一月二十三日才達成第二項議程的協議。在進行討論第三項及第四項議程時，美帝國主義又提出無理的要求：企圖干涉朝鮮內政，要在朝鮮民主主義人民共和國境內限制軍用機場底修復和建築；並堅持所謂俘虜自願遣返原則，企圖扣留大批中朝被俘人員；反對我方提名蘇聯爲中立國監督委員會的一成員。美帝國主義的無理要求遭我方堅決拒絕。美帝國主義於是不得不在四月二十八日放棄干涉朝鮮內政的限制飛機場的無理要求，同時，關於蘇聯參加中立國監督委員會的問題，也以雙方同意中立國由六國減爲四國而獲得解決。只剩下最後一個議程，即戰俘問題沒有得到解決，因而朝鮮停戰仍然不能實現。美帝國主義堅持其所謂「自願遣返」的原則，企圖扣留大批中朝被俘人員，並藉「甄別」的名義，對中朝戰俘實行集體屠殺。美帝國主義這一罪行是和它拖延與破壞朝鮮停戰談判分不開的。美帝國主義害怕戰爭，更害怕和平。它被陷在朝鮮戰爭的泥淖中而不能自拔，因而被迫同意進行談判。它又怕朝鮮停戰一旦實現，它的擴軍計劃和備戰經濟就將大受影響。因此，爲了維持國際緊張局勢，爲了維持戰爭經濟的「景氣」，它就採取了拖延和破壞談判的策略。不僅如此，與拖延破壞停戰談判和集體屠殺中朝戰俘同時，美帝國主義還不顧破壞國際公約和違反人類道德對中朝人民進行了絕滅人性的細菌戰。

但是，朝鮮人民和中國人民既不怕戰爭，更不怕和平。我們的目的就是爲了和平，爲了和平解決朝鮮問題及其他遠東問題，爲了和平地發展亞洲、太平洋和世界各國之間的文化交流和貿易來往，一句話，爲了保衞亞洲、太平洋和世界的和平。中國人民志願軍和朝鮮人民軍現在是比過去更強大了！過去幾乎沒有空軍，現在已有強大的空軍了。我方的砲兵也強大起來了，步兵的火力也加強了。中朝人民強大而嚴密的防疫衛生運動，也已經取得了打敗美國細菌戰的初步勝利。現在，敵我力量的對比，在這二年中，已發生了對我更爲有利的變化。中國人民志願軍和朝鮮人民軍的不斷的勝利，力量的不斷加強，加上世界整個形勢也對我有利，和平民主陣營的力量大大超過了帝國主義侵略陣營的力量，這就使我方爭取和平解決朝鮮問題的鬥爭最後能够獲得勝利！而美帝國主義的侵略戰爭是注定要失敗的，它的拖延停戰談判的企圖是注定要失敗的！它的萬惡不赦的細菌戰也是注定要失敗的。

# 瞭望臺

## 美方逃會與繼續屠殺戰俘

美方停戰談判代表哈利遜於六月七日的談判會議上片面宣布休會三天並無理退席，使停戰談判被阻斷了三天。美方妄想藉中止會議的正常進行壓迫我方接受其四月二十八日的無理方案，這種橫蠻的挑釁舉動，又一次暴露了美國侵略者企圖破壞停戰談判的陰謀。

金日成、彭德懷兩將軍於六月九日致函美軍總司令克拉克，斥責美方片面中斷會議的挑釁舉動，並嚴正地指出：「雙方對等的停戰談判，祇有經過說理和協商，方能達到公平合理的協議，而拒絕說理，拒絕協商，甚至拒絕開會，中途退席，並不表示別的，而祇是表示對於事實和眞理的畏懼。」

在美方代表中斷會談的期間，美國侵略者於十日淸晨對被拘留在巨濟島上的我方被俘人員繼續進行血腥的大屠殺。據美英方面的通訊社透露，美方藉口要七十六號營場中的我方被俘人員遷移，以一千多名士兵和三輛坦克對赤手空拳的我方被俘人員發動了進攻，發射了約一千發的噴火彈、震盪手榴彈、催淚性手榴彈和槍榴彈，在兩小時內殺死了我方被俘人員三十多人，重傷了一百三十餘人。美方這次屠殺戰俘的罪行再一次暴露了美方掛在嘴邊的「人道主義」、「自願遣返」的原則是怎樣虛僞、無恥、醜惡的東西，使全世界人民看淸楚美國侵略者如何公然破壞日內瓦公約和破壞朝鮮停戰談判。

我方首席代表南日將軍在十一日的談判會議上就美方大屠殺的暴行提出了嚴重的抗議，並指出美方這種罪惡行爲已暴露美方自己宣佈了扣留戰俘的方案的徹底破產；我方五月二日完全合理和符合於日內瓦公約的方案是解決戰俘遣返問題的唯一合理基礎；朝鮮停戰談判能否進展，責任完全在於美方。

在十二日的會議上，南日將軍痛斥了美方所謂我方進行宣傳、擴大了雙方分歧的謬論，並指出擴大雙方之間本來已經可能縮小分歧的，正是美方，因爲美方不僅堅持片面無理的主張，從未作過任何讓步，而且推翻自己的諾言，企圖强迫扣留戰俘。

在十四日的會議上，南日將軍又駁斥了美方堅持其方案爲「堅定的、最後的、不能改變的」的濫調，揭穿了美方威脅我方接受其方案的幼稚作法。南日將軍說：「我必須再次提醒你，無論在戰場上或是會場上，你方都不是處於獨斷一切的地位。」

但美方不肯認識到這一點，祇是一再提出所謂「中立與聯合再甄別」的老調，以爲其無理的方案辯護。南日將軍在十四日的會議上指出：美方一再提出違反日內瓦公約的「甄別」的主張，祇是表示美方決心杜塞解決戰俘遣返問題之門。談判陷於今天這樣的局面，是完全由美方來負責的。

## 戰爭販子沒有裁軍誠意

聯合國裁軍委員會第二次會議自從三月中旬開會以來，到現在已經三個多月，可是由於以美帝國主義爲首的侵略集團一直堅持着假借裁軍之名而行擴軍備戰之實的政策，以致會議至今沒有獲得絲毫的結果。

從三個月來所舉行的無數次的會議中，可以淸楚地看到國際政策的兩種傾向：一種是蘇聯和所有愛好和平的人民所代表的，那就是努力和加强各國間的和平與友誼。遵照這個目標，出席裁軍委員會的蘇聯代表提出了禁用原子武器及其他大規模毀滅性武器並同時建立嚴格國際監督以執行這個禁令、五大國裁減武裝部隊和軍備、各國立即就其武裝部隊和軍備情況提出報告等具體建議；蘇聯代表並代表全世界人民的意志，提出了禁止使用細菌武器的建議。另一種截然相反的傾向是以美帝國主義爲首的大西洋侵略集團所代表的，那就是以各種僞善的和空洞的建議，繼續推行其擴軍備戰的政策。遵照這個目標，美國提出了關於「不斷的、逐步的報告與審查武裝部隊和軍備情報」的建議。美國的建議中非但沒有提到禁用原子武器，甚至也沒有提到眞正裁減武裝部隊和軍備，至於斥責細菌戰和禁用細菌武器，那更不用說了。

侵略集團假借裁軍之名而行擴軍備戰之實的陰謀詭計，在五月廿八日所提出的關於確定各國武裝部隊數量限額問題的建議中更完全暴露出來。這個建議從一開始就根本沒有提到禁止原子武器、細菌戰及其他大規模屠殺的武器的問題，也沒有提到眞正裁減軍備的問題。它們建議對五大國的武裝部隊數量分別規定一個「最高限額」，這從表面上看來，好像這些侵略者也想限制它們的武裝部隊，不願再行擴充軍力。但在實際上，只要我們仔細分析一下，就可以徹底地揭穿它們的騙人詭計。因爲根據它們所提出的各國武裝部隊限額數量，美、英、法三國武裝部隊的數量不但不需要削減，甚至還可以增加，以達「最高限額」，或者至少是原封不動地可以不要裁減。

從這個騙人建議的另一點上，也可看出侵略者對於裁減軍備是毫無誠意的。美、英、法三國建議中提到「中國」武裝部隊的限額數量，而這個「中國」，據英國代表傑伯對蘇聯代表馬立克所提問題的答覆，是指中華人民共和國，但他同時又立刻聲明他們反對中華人民共和國派代表參加裁軍委員會。侵略者這種企圖說明了什麼呢？這說明了侵略集團毫無理由地剝奪中華人民共和國參加討論武裝部隊數量問題的權利，也說明了侵略者根本不重視它們自己的提案，因爲在沒有中華人民共和國代表參加的情況下所得出的結論，是完全沒有拘束力的。美、英、法這一建議又一次暴露了帝國主義戰爭販子正在設法利用裁軍委員會來掩飾其擴軍和準備新的世界大戰的政策。

## 西德人民反對「一般性條約」運動日益壯大

波恩政府不惜出賣德國民族的利益而於五月二十六日簽訂了「一般性條約」後，全德國人民即展開了空前强大的反抗運動，在德意志民主共和國，柏林、哈雷、羅斯托克、梅格林堡和薩克塞等地都在二十七日舉行羣衆

示威，反對「一般性條約」和歐洲軍條約，要求締結對德和約和統一德國。

在西德，人民反對賣國政府的鬥爭，更在各地廣泛展開。在「一般性條約」簽字的當天，西德的慕尼黑、紐倫堡，蓋爾森基等地就舉行了抗議大會，參加人數共達二十七萬以上。西德工會聯合會所屬的印刷與送報工人於二十七日開始總罷工兩天，抗議「一般性條約」以及反勞工的所謂「工廠法」。柏林西區人民爭取締結和約、反對「一般性條約」委員會的主席團於二十七日發出告柏林人民書，號召柏林人民兄弟般團結起來，爭取締結和約，反對「一般性條約」，並莊嚴地聲明德國人民決不容許批准這個分裂德國並把西德變爲另一個大毀滅戰爭的跳板的條約。德國共產黨中央委員會於五月底發表通告，號召全體黨員全力支持爭取對德和約、反對「一般性條約」的人民運動。通告中說：「……阿登納的行動是違反德國人民的意志的，他對『一般性條約』的簽字是沒有效力的。……德國人民是不容許別人把他們拖進戰爭的」。通告最後說：「國家命運決定於今天，再不容遲延了。現在人民應該拿出決心來。集中全力使人民可以表示擁護對德和約，反對『一般性條約』。」

這些號召立刻得到了西德廣大人民的響應。西德各地工人連續不斷地舉行抗議性的罷工和示威，反對阿登納的軍國主義政策。六月四日沃姆斯一萬工人罷工二小時；六月五日，西德最大港口漢堡的運輸工人與職員舉行罷工，反對「一般性條約」及「工廠法」，全市交通中斷；在同一天中，北萊因—威斯特伐利亞州各工業城市的數萬工人也舉行了罷工及盛大示威。索林根、哈姆、萬納—埃克爾、波鴻、亞琛等地的工人都先後舉行罷工示威，抗議「一般性條約」的簽訂。據西德工會聯合會統計，自從五月十五日以來，在北萊因—威斯特伐利亞州共有七十萬工人舉行象徵性罷工及羣衆示威，共有一百零三個工廠七萬多工人舉行正式罷工。

不僅西德的工人，甚至其他各階層人士也一致反對阿登納政府的賣國行爲。西德社會名流所組織的「保衛歐洲和平協會」於六月七日、八日在法蘭克福舉行第一次全國代表大會，要求波恩議會議員投票反對「一般性條約」，並要求通過四國談判來解決德國問題。前波恩政府內政部長海納曼並發表演說，號召西德居民根據憲法爲恢復德國的統一、反對單獨軍事條約而鬥爭。甚至許多資產階級的報紙，如「亞琛新聞」、「杜塞爾多夫前進報」、「紐倫堡新聞」等也都發表反對「一般性條約」的評論。目前西德人民反對軍事性的「一般性條約」的運動已在一天天成長和壯大，各階層的人士都參加到了這個運動的行列中去，這將使波恩政府及其主子美帝國主義的準備新戰爭的政策遭遇到沉重的打擊。

李奇微的軍禮　（轉載法國「「人道報」）

## 全世界人民聲援法國人民的正義鬥爭

法國人民反對比內賣國政府執行美國主子的命令，非法迫害愛國人民的鬥爭已在全國各地廣泛展開，全世界人民也一致聲援法國人民的正義鬥爭。這是因爲法國人民的正義鬥爭，是爲了保衛和平，反對侵略戰爭；是爲了保衛獨立，反對美國佔領；是爲了保衛人民的基本權利，反對法西斯統治。因此這一鬥爭不僅獲得法國廣大人民的參加，而且也贏得了全世界人民一致的支援。

在法國各地，儘管比內政府執行着法西斯的血腥鎮壓，但是有着光榮革命傳統的法國人民正在再接再厲地展開保衛自由、民主和爭取獨立的鬥爭。全國各地的工人在法國總工會的號召下，分別舉行了罷工，並且擊敗了右派工會破壞罷工的陰謀。各地工人和羣衆還繼續不斷的舉行了示威大會，抗議賣國政府迫害法共領袖和愛國人士。法國共產黨十二日晚上在巴黎召集了羣衆大會，雖然會場被大隊憲警層層包圍，但是仍有成千成萬的巴黎人民踴躍參加。「釋放杜克洛！」「不准法西斯主義抬頭！」「把李奇微趕出去！」的口號聲，響遍了全場。

在全世界各地，愛好和平的人民都一致聲援法國人民的正義鬥爭，因爲法國共產黨領導的法國人民反對「瘟疫將軍」、反對美國佔領的正義鬥爭，是同全世界人民保衛和平的鬥爭分不開的。中國人民對於比內政府的暴行更爲憤慨，全國各地都舉行了羣衆大會，給予法國人民以有力的聲援。中共中央致法國人民的電文說：「法國人民反對美國戰爭計劃、爭取獨立、保衛和平的鬥爭是英勇的、正義的，中國人民願予以熱忱的支持。」世界工聯、國際民主婦聯、世界和平理事會和各國公衆領袖、各國共產黨和人民團體都紛紛打電報給法國人民，聲援他們的正義鬥爭，抗議比內政府的法西斯統治。

在法國人民的堅強反擊下，比內政府的陰謀活動已經一個接連一個地破了產，但是他們仍會繼續進行無恥的法西斯的血腥鎮壓。我們相信在法國共產黨的領導下，在全世界人民的有力聲援下，有着光榮革命傳統的法國人民一定能夠從美帝國主義和國內反動派的統治下解放出來，取得保衛和平、獨立和民主的勝利。

### 每週國際時事討論提綱

（一）朝鮮戰爭兩年來的發展形勢如何？美國侵略者何以必然失敗？

（二）美方片面宣佈停戰談判休會與繼續屠殺我方被俘人員，說明了美方的什麼陰謀？

（三）法國人民的正義鬥爭和德國人民反對「一般性條約」運動，對於整個保衛世界和平運動有什麼重大意義？

（四）戰爭販子在裁軍委員會中用什麼方法來掩飾其擴軍備戰的政策？

# 兩年來的朝鮮反侵略戰爭

彭世楨

## 侵略者無可挽救的失敗

美帝國主義發動侵略朝鮮的戰爭到現在已經有兩年了。在這兩年中，美帝國主義遭遇了無可挽救的失敗：它奴役全朝鮮人民並進而侵略中國的野心被英勇抗戰的朝鮮人民軍和中國人民志願軍所粉碎了，從而它在亞洲的全盤侵略計劃和在全世界備戰的計劃也給打亂了。

回顧兩年前美帝國主義發動這場侵略戰爭的時候，是如何驕橫狂妄，咄咄逼人。當時美國總統杜魯門指使南朝鮮李承晚傀儡政府於六月二十五日發動內戰，接着，杜魯門於二十七日命令美國海空軍直接干涉朝鮮內戰，同日命令美國第七艦隊佔領我國領土台灣，阻止台灣的解放，並叫囂着要加強對菲律賓和越南內政的干涉。與此同時，美國政府又操縱聯合國安全理事會非法地通過批准美國對朝鮮實行武裝干涉的議案。三十日，杜魯門又命令美國陸軍直接進行侵朝戰爭。七月七日，杜魯門下令徵兵。此後美國政府又強迫僕從國出兵做侵朝戰爭的幫兇，利用侵朝戰爭作藉口增加軍費、加緊擴軍和在國內宣佈「緊急狀態」。很顯然地，美帝國主義對朝鮮的武裝侵略是它侵略亞洲和準備發動第三次世界大戰的全盤計劃中的一個預定步驟。這是美帝國主義從準備侵略戰爭到進行侵略戰爭的一次重要行動，這一行動的成功或失敗，影響着它整個侵略計劃的執行。

兩年來的事實說明：美帝國主義武裝侵略朝鮮的行動已遭遇了可恥的失敗。它在朝鮮這個小小的戰場上使用了它所能出動的極大部分的兵力，却屢戰皆敗，損失重大而毫無進展，影響所及，士氣更加消沉了，美國和它的僕從國人民反戰運動更加昂揚了，侵略集團內部爭吵更加激烈了，美國戰爭販子們更加孤立無援了。侵朝戰爭的失敗被證明是美帝國主義整個侵略計劃失敗的關鍵，以此爲開始，一連串的失敗正在等待着怙惡不悛的美國侵略者。

美國侵略者是怎樣遭遇失敗的呢？

它的侵略鋒鋩首先被朝鮮人民軍挫折了，接着它又給並肩作戰的朝鮮人民軍和中國人民志願軍打敗了。從一九五〇年六月二十五日到十月二十五日是朝鮮人民軍獨力抵抗美國侵略軍及共幫兇軍的時期，從十月二十五日以後是朝中人民部隊合力打敗侵略軍及共幫兇軍的時期。在戰線形勢上，戰爭起於三八線，現在雙方仍在三八線附近對峙，美國侵略者一無所獲。但這還不是最重要的，最重要的是朝中人民部隊愈來愈強大，美國侵略軍及共幫兇軍則被殲滅了大量的有生力量，愈戰愈弱，困難愈多，面對着徹底失敗的命運。

## 侵略者的挫敗和反撲

美帝國主義者最初指使李承晚匪軍對朝鮮民主主義人民共和國發動進攻時，原以爲是可以迅速取得勝利的。出乎美帝國主義者的意外，朝鮮人民軍迅速地粉碎了李承晚匪軍的進攻，並立即轉入反攻，追奔逐北，向南推進。美帝國主義辛苦訓練與裝備的李匪軍，八個師中已有六個師被全部或部分消滅，其餘亦潰不成軍，美帝國主義於是露出了侵略者的猙獰面目，派海空軍，隨着又派陸軍，直接進行侵略戰爭。但美國侵略軍也不能阻止朝鮮人民軍的勝利進軍。朝鮮人民軍於六月二十八日解放漢城後，以破竹之勢向南推進，強渡漢江天險，連克重要城鎮，殲滅了大量的美國侵略軍和李匪軍，並將其殘餘兵力趕到朝鮮東南一隅洛東江東岸狹小的地區內。從戰爭開始到八月初旬這一個半月的作戰中，朝鮮人民軍解放了朝鮮南半部百分之九十的土地，解放了南朝鮮百分之九十二的人口。這個輝煌的勝利鼓舞了全世界正義的人民，使美國帝國主義者及其僕從們陷入慌亂的境地。美國反動集團的代言人也不得不發出悲鳴，說「我們過低估計了北朝鮮人」（美聯社），「我們已經遭到失利，無疑地，今後將遭到更多的失利」（紐約時報）。

美國侵略者不甘失敗，集中了他在遠東所能使用的兵力和英、法、荷、加、澳、新西蘭等僕從國的兵力，配以三百餘艘軍艦和五百餘架飛機，於一九五〇年九月十五日在朝鮮人民軍的後方仁川港大舉登陸，向漢城方面進攻。在敵軍佔絕對優勢的新情勢下，朝鮮人民軍一面以少數兵力在漢城地區抵抗與牽制敵軍，一面主動地將主力從南方撤退到三八綫以北，作打擊敵人的新部署。在漢城地區的人民軍與數目二十倍於自己的敵軍作戰了半個月的時間，索取了敵軍一萬四千人傷亡的代價後，才於九月三十日放棄漢城。

美國侵略者侵佔漢城以後，妄以爲自己有力量侵佔整個朝鮮，便不顧中

國人民屢次的警告，越過三八綫向北進犯。西線一路侵略軍於一九五〇年十月二十日侵佔了平壤，繼續向中朝邊境竄犯，曾一度竄至宜川、泰川、雲山、楚山一線。東路侵略軍曾竄至城津一帶。美國侵略軍總司令麥克阿瑟狂妄地預計在十一月二十三日感恩節以前佔領朝鮮全境，實現其以朝鮮爲進攻中國的跳板的計劃。當時美帝國主義者不止一次發出了越過鴨綠江進犯中國的叫囂，美國飛機和戰艦不止一次越過鴨綠江轟炸我國東北和侵入我國領海向我船隻肆虐。美國侵略者已經把戰火燃燒到我國邊境，我國的安全和遠東的和平已受到了嚴重的威脅。

## 中朝人民部隊的五次勝利

中國人民對於美帝國主義這種侵略行動是不能置之不理的。爲着保衛祖國的安全和世界的和平，中國人民組織與派遣了一支志願軍出國去援助朝鮮人民抵抗美國的侵略。正如毛主席後來在中國人民政治協商會議第一屆全國委員會第三次會議上的開會詞中所說：「我們不要去侵犯任何國家，我們只是反對帝國主義者對於我國的侵略。大家都明白，如果不是美國軍隊佔領我國的台灣、侵略朝鮮民主主義人民共和國和打到了我國的東北邊疆，中國人民是不會和美國軍隊作戰的。但是既然美國侵略者已經向我們進攻了，我們就不能不舉起反侵略的旗幟，這是完全必要的和完全正義的，全國人民都已明白這種必要性和正義性。」

從中國人民志願軍一九五〇年十月二十五日出國和朝鮮人民軍並肩對美國侵略軍作戰到現在，這一年又八個月中，戰局起着日益不利於美國侵略者的變化。朝鮮人民軍和中國人民志願軍在五次戰役中粉碎了敵人的瘋狂進攻，從去年停戰談判開始以後又粉碎了敵人的夏季攻勢和秋季攻勢，從去年冬季到現在又粉碎了敵人的多次進攻。在各次戰役中，朝中人民部隊都穩固地掌握着主動權，殲滅了敵人大量的有生力量，因而造成了敵敗我勝的定局。

第一次戰役從中國人民志願軍出國之日開始到十一月八日結束。在這半個月中，朝中人民部隊殲滅了美國侵略軍及其對兒軍一萬三千多人，其中美軍佔三千三百九十一名；並將敵人逐退到清川江以南，收復了楚山、熙川、雲山、德川、寧邊、博川、泰川、龜城、定川、宜川等城鎮。這就粉碎了麥克阿瑟在感恩節前佔領全朝鮮並進窺鴨綠江北岸的狂妄計劃，扭轉了敵人侵佔漢城以後的戰局。

受到了這次挫敗之後，美國侵略者不肯接受教訓，又糾集兵力二十餘萬人，於一九五〇年十一月二十四日發動所謂「在聖誕節前結束朝鮮戰爭」的總攻勢。經過了半個月的作戰，中朝人民部隊殲滅了敵軍三萬四千七百餘人（其中美軍佔二萬一千餘人），並將敵軍逐退到三八綫以南，光復了朝鮮北半部的全部領土。這就是中國人民志願軍出國後的第二次戰役。中朝人民部隊這次勝利奠定了全局勝利的基礎，使美國統治集團內部和侵略集團內部發生了驚慌、混亂和激烈的爭吵。

但美國侵略者仍沒有放棄再度進犯的企圖。他一方面操縱聯合國大會非法地通過所謂在朝鮮停戰的建議，一方面又糾集其兵力，準備在站穩脚根後再度發動進攻。中朝人民部隊不讓美國侵略者遂行這個奸計，於一九五〇年除夕發動了新年攻勢，摧枯拉朽似地打垮了敵人在三八綫附近的防綫，並乘勝光復漢城，將敵人逐退到三十七度綫附近。這是第三次戰役，於一九五一年一月七日結束。在這次戰役中，中朝人民部隊又收到了殲敵一萬三千多人的勝利果實。

第四次戰役持續時間較長，從一九五一年一月二十五日到四月二十一日，共八十七天。美國侵略者糾集兵力二十三萬人向我軍發動攻勢，以進抵元山—安州一綫爲目標。中朝人民部隊執行殲滅敵人有生力量的作戰方針，以少數兵力在漢江兩岸進行了十八晝夜的阻擊戰，殲滅了敵軍一萬餘人；並於二月十一日在橫城地區發動反擊戰，一晝夜間殲滅敵軍一萬二千餘人。接着在一個月的作戰中，中朝人民部隊又殲滅敵軍三萬人。在三月十四日主動撤離漢城後，中朝人民部隊又殲滅敵軍二萬餘人。總計在這次戰役中，敵軍被殲滅共達七萬八千餘人，其中美軍佔四萬七千餘人，損失之大，超過過去三次戰役損失的總和。在遭受挫敗期間，麥克阿瑟於四月十一日被免職，美國統治集團內部因侵略朝鮮失敗而發生了空前激烈的爭吵。

中朝人民部隊於一九五一年四月二十二日在朝鮮中部地區發動強大的反擊戰，這是第五次戰役的開始。在八天的作戰中，中朝人民部隊共殲滅敵軍二萬三千餘人。接着於五月十六日又發動一次反擊戰，作戰五晝夜，殲滅敵軍一萬七千九百餘人。在前哨戰中，又殲敵五千二百餘人。總計從四月二十二日到五月二十一日這一個月之中，中朝人民部隊共殲敵四萬六千三百餘人，其中美軍佔一萬零八百餘人。獲得這次勝利之後，中朝人民部隊主動轉移到三八綫以北有利地區進行阻擊戰，繼續消耗敵人有生力量。從五月二十二日到六月十日，又殲敵三萬六千餘人。

這樣，美帝國主義在侵朝戰爭第一年中就損失了極大數量的兵力和軍火及其他作戰物資。這是美國侵略者最大的失敗。這個失敗迫使美國政府不得不接受蘇聯代表馬立克的朝鮮停戰談判的建議。

## 粉碎侵略者的一連串攻勢

但美國侵略者並沒有停戰的誠意。他一方面用種種卑劣橫蠻的手段拖延和破壞停戰談判，一方面在戰場上繼續發動進攻。從停戰談判開始後，美國侵略者就先後發動了所謂夏季攻勢、秋季攻勢和多次的竄犯。但這一連串的進攻都給中朝人民部隊粉碎了。

美國侵略者在一九五一年七月間曾在朝鮮中部和東部地區漣川、鐵原、金化、楊口、麟蹄一帶發動頻繁的攻擊，每次攻擊都被嚴陣以待的中朝人民部隊所打敗，付出了重大的傷亡代價之後便狼狽潰退。從八月十八日起，敵軍又集中更大的兵力在東部前綫楊口、麟蹄和杆城一帶，在中部和西部前綫的漣川、鐵原、華川一帶，發動大規模的攻勢。參加這次進攻的在中綫有美軍摩托化騎兵第一師，步兵第二、第三、第七、第二十五師和陸戰隊第一師以及相當數量的僕從國幫兇軍，在東綫有李匪軍第一、第二、第五、第六、第七、第八和第十一師，合共十五萬人，還有海空軍的掩護。美國侵略者顯然企圖在中朝人民部隊之間「楔入」而將我軍逐個擊破。但他這次攻勢在我軍堅強的阻擊之下又全部失敗了。從停戰談判開始到九月底，敵軍被殲滅了九萬一千多人，損失作戰物資無算，却一步也沒有進展。

從一九五一年九月二十九日起，侵略軍又發動秋季攻勢。投入這次軍事冒險的美軍、李匪軍和幫兇軍合共約十萬人，主力是在西綫的美國第八軍。這次攻勢也同樣遭遇了慘敗，到十一月初戰役結束，敵軍被殲八萬八千多人，損失大量的作戰物資，依然沒有一寸的進展。在秋季攻勢中，幫兇軍損失特別慘重。希臘營和土耳其旅幾乎全部被消滅。在中綫偏東一個二十餘公里的狹窄地段上，從十月十三日至十五日三天之中，我軍即擊斃和擊傷敵軍一萬七千名，到處都擺滿了美軍、李匪軍、哥倫比亞和荷蘭部隊士兵的屍體。

朝中人民部隊獲得這次輝煌的勝利後，自十一月上旬開始，在局部地區向損失慘重的敵軍發動強大的反擊。在十一月份作戰中，又殲滅敵軍三萬五千一百餘人。十二月份內，中朝人民部隊以堅強的阻擊戰和反擊戰打退了敵軍頻繁的小規模進攻，殲滅敵軍九千七百餘人。今年一月份殲敵一萬一千多人。二、三月份殲敵一萬二千五百多人。四月份殲敵九千八百九十七人。

中朝人民部隊在阻擊戰和反擊戰中怎樣打擊敵人的呢？一般說來，敵人每一次進攻都是先以強烈的砲火盲目亂轟，並出動大批飛機、坦克，瘋狂掃射轟擊，然後驅使步兵以連、營、團爲單位作羊羣式的衝鋒。我英勇的戰士據守着堅固的工事，從容不迫地等待敵人進到我軍火網內，就突然以猛烈的火力射擊敵人，復以排山倒海之勢進行反擊。敵軍一批又一批地倒下去，狼狽潰退，遺屍遍野。一次進攻失敗後，敵軍軍官又驅策其士兵作第二次進攻，經過幾次潰敗後便安靜下來。

美國侵略者遭受了一連串的失敗之後，爲着要挽回敗局，便喪心病狂地進行野蠻惡毒的細菌戰和化學戰，甚至叫囂着要使用原子武器。但是，半年來的事實證明，細菌武器和化學武器並不能幫助美國侵略者挽救其失敗的命運。中朝人民部隊在人民的支援下，已經在反細菌戰和反毒氣戰的戰綫上取得勝利，並將繼續取得勝利。

美國侵略者一向吹噓的空中優勢也已經開始破產。到今年四月爲止的十八個月中，我軍共擊落擊傷敵機四千四百架以上，平均每月擊落擊傷二百四十餘架，今年四月份內擊落擊傷敵機近五百架。我軍對空作戰的勝利，摧毀了敵人用空軍切斷我軍供應綫的計劃，並使敵人空軍人員發生厭戰情緒。

## 戰爭將以侵略者的失敗而告終

中朝人民部隊以輕型武器戰勝了擁有優良裝備的敵人，以較輕微的傷亡代價在十八個月（截至今年四月爲止）的作戰中殲滅敵軍五十二萬人以上（其中美軍約佔二十三萬人），粉碎了美國侵略者侵佔全朝鮮和進攻中國的計劃。這個輝煌的勝利的根本原因是什麼呢？不是別的，是我軍進行的是正義的反侵略戰爭，而敵人進行的却是非正義的侵略戰爭。由於我軍進行的是正義的戰爭，我軍獲得了全國人民和全世界人民的熱烈支持，我軍戰士在作戰中發揮了極高度的勇敢和智慧，因而能夠克服一切困難而取得勝利。由於敵人進行的是非正義的戰爭，得不到人民的支持，士兵厭戰，因而每戰必敗。斯大林大元帥在去年二月十六日的談話中指出，美英干涉者之所以失敗，是由於他們的士兵認爲對朝鮮和中國進行的是非正義的戰爭，是不得人心的戰爭。「如果士兵們認爲強迫他們進行的戰爭是極端非正義的，如果士兵們因此而在前綫上只是形式上執行職務，既不相信他們的使命合乎正義，也沒有熱情，那末就是最有經驗的將領和軍官也要失敗的。」朝鮮戰場上兩年來的事實完全證明了斯大林大元帥這個論斷的正確性。

現在美國侵略者百般阻撓和破壞停戰談判，但中朝人民部隊的愈戰愈強，不斷勝利，和世界和平民主力量的強大，使美國侵略者不敢公然宣佈談判破裂而不得不繼續進行談判。局勢是十分明顯的，如果美國侵略者要蠻幹下去，他沒有別的路，只有走向徹底失敗的一條路。斯大林大元帥一年多以前就警告說：「如果英國和美國終於拒絕了中國人民政府的和平建議，那麼朝鮮戰爭便只能以干涉者的失敗而告終。」

美帝國主義有沒有可能增加兵力以挽回侵朝的敗局呢？美國陸軍參謀長柯林斯於五月二日供認說：「美國現在根本沒有一個現役的師來代替或者增援在朝鮮的軍隊。」小小的朝鮮戰場就吸住了美國三分之一的正規地面部隊，而美軍在這個戰場上十八個月的傷亡（二十三萬人）就幾乎等於太平洋戰爭第一年美軍傷亡總數的四倍，這對於在全世界準備戰爭的美帝國主義，無疑是不能忍受的負担。

因此中朝人民部隊兩年來的勝利作戰不僅粉碎了美帝國主義侵略中朝兩國的計劃，而且嚴重地打擊了美帝國主義以世界爲規模的全盤侵略戰爭計劃。英勇的中朝人民部隊不僅勝利地保衛了國家的安全，而且對亞洲的和平與世界的和平作了極重大的貢獻。全世界愛好和平的人民爲中朝人民的勝利而歡呼鼓舞，全世界正義的力量支持着中朝人民反侵略的鬥爭。

# 緬甸人民驅逐蔣匪軍運動

楊華

以李彌爲首的蔣匪殘部，自被我人民解放軍擊潰，流竄到中緬和泰緬邊境後，即在美帝國主義的積極支持下重新武裝和擴大其勢力。一九五〇年二、三月，首批蔣匪殘部約二千名，竄抵珊邦景東至泰緬邊境的大其力一帶，並在該地修築防禦工事。其後，匪軍數目不斷增加，其流竄地區亦逐漸擴大。據緬甸工農黨估計，目前緬甸境內的蔣匪軍已達三萬至五萬名，他們盤踞着薩爾溫江以東的珊邦大片地區。長達九百公里的中緬邊界附近的緬甸城市，如密支那、八莫、南坎、木姐、九谷、果敢、滾弄、孟馬、孟勇一帶，以及臘戍至九谷的公路沿線，到處都有匪軍的據點。泰緬邊境的孟薩（匪軍總部所在地）並有匪軍的飛機場，孟勇機場亦在修築中。最近，蔣匪軍更侵入薩爾溫江西面的摩尼土邦和克倫尼邦，並勾結美帝國主義支持的部分克倫族自衞隊，竄抵緬甸本部的怕弄、瑞京、德通（均在東埸東南面，距仰光不到二百公里）等縣境（詳圖）。

蔣匪軍實力的增加及其佔領區的擴大，是美帝國主義積極支持的結果。美帝國主義妄圖利用蔣匪軍在緬甸東部建立反共軍事基地，封鎖我國西南，並伺機騷擾我雲南邊境。早在一九五〇年，美國駐東南亞領事會議即決定在泰甸邊境加強軍事活動。朝鮮戰爭爆發後，美帝國主義逐步加緊武裝蔣匪軍，在曼谷與泰國反動政府及匪方會商，設「集中營」於泰國北部的南邦府，集中訓練泰緬邊境的蔣匪軍，並強迫景東地方政府將糧食供應匪軍。其後，又在泰國邊境夜柿設立領事館，並通過所謂「亞洲自由解放委員會」（美國侵略亞洲的特務組織，其總部設在舊金山，東南亞總部設在曼谷）直接指揮和援助蔣匪軍。去年年底，美駐台軍事代表團團長蔡斯與台匪會商後，更決定陸續運送七萬名台匪部隊到泰邊緬境，加強匪軍實力。

美帝國主義裝備和直接指揮緬境蔣匪軍的事實，在緬甸已是盡人皆知，甚至反動通訊社和報紙也不得不承認。據今年三月一日路透社電：「國民黨軍和供應品由美國私營公司的運輸機每週自台北運送軍隊兩次至清邁，轉飛緬北，每架載兵一排。」親美的仰光英文「民族」報編輯在邊境實地調查後，也說：「景東地區的國民黨軍裝備着美國的新式自動武器，有些子彈還是一九四九年製造的……在這些軍隊裏也有美國人，他們穿着美國卡嘰軍服，戴着國民黨軍的軍幃……國民黨軍的槍支和彈藥顯然是美國供給的。」

目前，蔣匪軍在緬甸境內的活動，已經嚴重威脅着緬甸人民的安全。他們到處打家刼舍，向緬甸人民徵糧徵稅，強迫珊族青年修築公路和營房，強姦緬甸婦女。據各緬文報消息：蔣匪軍「每隊一百二十多人，流竄於果敢（臘戍東北）一帶，向村民強索白米五十至六十包」（仰光日報）；「在景東東面的村路裏，向村民勒索六千桶白米，五百頭豬牛，同時還要女人」（仰光日報）；「在達固區（景東西面）強迫每家派一男人或二女人建築軍營……在孟秀區向當地居民勒索不遂，強行將田裏的稻禾割去」（曼德勒人民日報）。蔣匪軍還直接向當地人民徵稅，以致「景東土司今年只能徵得百分之二十五的稅收，其餘的都落到國民黨軍手裏」（英文民族報）；直接向土司勒索白米；擄走土司的妻子兒女，並殺害登尼土司之弟，使北珊邦的土司們相率走避。中緬邊境的蔣匪軍更加猖狂，對待該地的華僑尤其殘忍。他們在八莫，經常攔路打刼卡車，在滇緬公路上設立關卡，使緬甸政府的移民局和稅務局也不得不遷移（則衞報）。在孟假鎮，竟有七名華僑被匪軍指爲「共產黨」，抓到鎮外橡林裏用汽油燒死（新光報）。

美帝國主義的侵略活動和蔣匪軍的罪行，已激起全緬人民的憤怒，到處掀起了驅逐蔣匪、反對侵略的愛國運動。

世界和平大會緬甸分會在發動要求五大國簽訂和平公約的簽名運動中，首先號召全緬人民團結起來，反對美帝國主義將緬甸變爲軍事基地，防止蔣匪軍威脅緬甸的安全。今年一月十八日，緬甸人民民主陣綫、人民和平陣綫及大緬甸黨聯合招待記者，揭發美帝國主義武裝蔣匪軍侵略緬甸的陰謀，要求人民提高警惕，並指出：「蔣匪軍一旦進攻新中國，定遭中國人民解放軍的迎頭痛擊而竄回緬甸，若人民解放軍追擊，美國侵略者必將藉口新中國『侵略』而將緬甸淪爲戰場。」工農黨亦發表文告，號召全國人民準備爲驅逐侵佔緬甸領土的蔣匪軍而鬥爭。

二月中旬，緬甸政府終於接受了「共同安全協定」。至是，美帝國主義通過「共同安全協定」和武裝蔣匪軍而在緬甸建立軍事基地的陰謀已昭然若揭，緬甸人民驅逐蔣匪軍的運動遂與反對「共同安全協定」結合並蓬勃展開。二月十八日，工農黨、人民和平陣綫、大緬甸黨、德欽黨等六十八個黨派和人民團體舉行代表會議，決議「堅決反對軍事的共同安全協定，在各工廠、學校、市場及人民團體內舉行反對軍事的共同安全協定的簽名運動。」至二十四日，七十四個黨派和人民團體舉行了驅逐蔣匪軍羣衆示威大會，組織了「驅逐蔣匪、反對侵略人民委員會」，籌備招募志願軍，抵禦蔣

匪軍的侵略。

各黨派的決議獲得了全緬各階層人民的熱烈擁護。全緬學聯、各婦女團體、緬甸作家協會、內河運輸工人協會等相繼響應，仰光二十餘個婦女團體要求全緬婦女「團結起來，勸告在軍隊中服務的我們的丈夫和兒子，不要聽從侵略者的驅使，殘殺自己的同胞。把槍口轉向蔣匪軍」。緬甸作家協會也以十六對七票通過決議，要求政府與反對派合作，驅逐破壞緬甸文化的蔣匪軍。德通、彬文那、勃科固、勃固等縣農民紛紛集會（每次集會的人數均在一千以上），展開反對「共同安全協定」、驅逐蔣匪軍的運動。全緬十幾家緬文和英文報紙幾乎都發表了社論，反對政府貿然接受「共同安全協定」，要求「當局集中力量，消滅國民黨殘軍」。

這時，緬甸解放區也展開了驅逐蔣匪軍的運動。各村莊不斷召開羣衆大會，在岱塢區，緬共主持的村民大會要求政府軍與緬共、紅旗、志願軍等團結起來，驅逐蔣匪軍。亞關區一千多名代表舉行的村民代表大會，通過了發起招募驅逐蔣匪軍的新戰士的決議。三月初，仰光街頭出現了緬共中央、緬甸民主統一陣綫、全緬工聯、全緬農協等十個團體的聯合宣言和緬甸解放軍總部告政府軍官兵書，要求一切反對戰爭、擁護和平的軍人認清敵友，停止打自己人的行動，掉轉槍口打垮蔣匪軍。

三月中，驅逐蔣匪軍的運動已由宣傳醞釀轉入實際行動的階段。一方面，「驅逐蔣匪、反對侵略人民委員會」於十五日正式招募志願軍，全緬各地的工人、農民、青年學生、文化界人士、退伍軍人紛紛報名，僅仰光對岸的達拉即有一千多名青年工人參加。至三月二十五日，報名者已超過五千名定額，而各地區羣衆尚不斷要求擴充名額和就地招募。戰後緬甸第一支愛國志願軍即將組成。

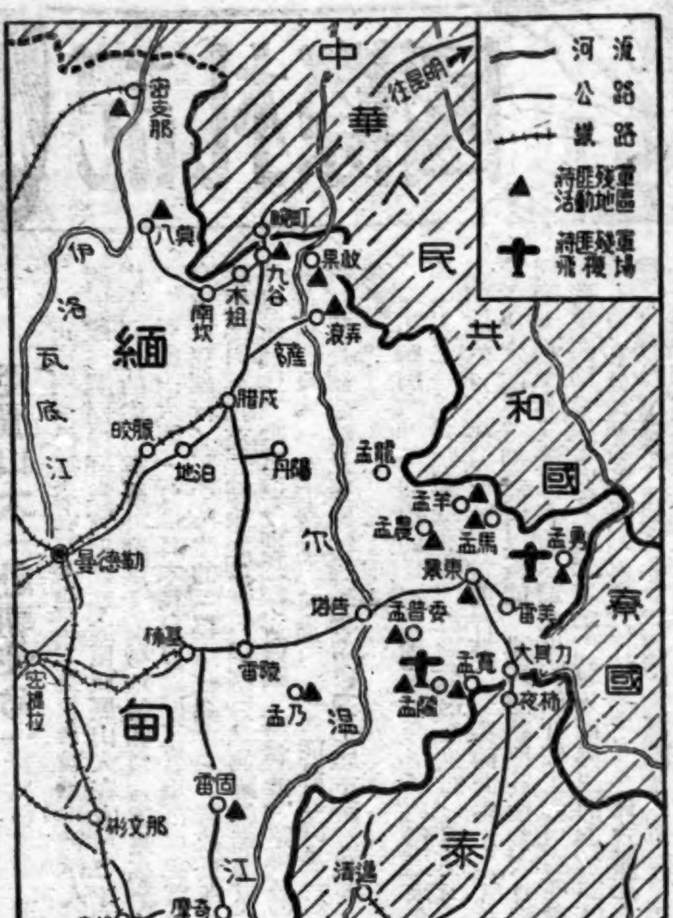


另一方面，全民族的反侵略統一戰綫正在組織起來。工農黨中央在邀請屬下各羣衆團體舉行的討論會上，主張各黨派、各階層、各少數民族團結一致，抵禦外來侵略。三月二十一日，「驅逐蔣匪、反對侵略人民委員會」發表宣言，正式提出組織反侵略人民聯合陣綫的口號，指出：「在今天，無論是正在進行武裝鬥爭的緬甸共產黨、紅旗共產黨、人民志願軍、克倫族與汶族武裝隊伍，掌握大權的執政黨自由同盟、社會黨、各邦協會、工農黨、大緬甸黨、人民和平陣綫、德欽黨、人民黨、聯邦同盟等黨派，克欽、汶、克倫、勃奧、阿拉干等少數民族，在反對緬甸淪爲戰場這一點上都是一致的。所以，爲了驅逐日益迫使緬甸民族陷入火坑與淪爲戰場的蔣匪軍，全民族應一致團結，把反侵略人民聯合陣綫組織和擴大鞏固起來。」該委員會並決定擴大組織，邀請各少數民族、各政黨、各階層、各人民團體的代表參加。

三月二十七日，運動達到了高潮。這天，仰光各黨派和羣衆團體在反日本法西斯七週年紀念大會上通過決議：要求迅速撤銷英緬協定、英緬軍事協定、美緬經濟協定、共同安全協定和參加哥倫坡計劃的決定，要求迅速成立一個唯一的反侵略人民民主陣綫。至是，驅逐蔣匪軍運動已發展到反對美英帝國主義、反對一切不平等條約的運動了。

在驅逐蔣匪軍的運動中，緬甸政府始終保持緘默，並在國會上以「問題並不嚴重」爲辭，拒絕討論工農黨議員所提「蔣匪軍侵緬事件」的建議。直到運動規模日益擴大，全國人民的壓力不斷增加，緬甸總理德欽努才在記者招待會上宣佈：「緬甸軍隊已在東面的邊界上對國民黨軍發動大攻勢」。但是緬甸人民知道，在政府公報，蔣匪軍死傷最多的一次也只有三十幾名，最近緬甸蔣匪軍反而大大增加，行動也更加猖獗了。大緬甸黨領袖巴莫也曾說過：政府軍不但不抵抗蔣匪軍，甚至與匪軍軍官一塊上酒樓。去年英國駐東南亞最高專員麥唐納訪緬後，倫敦亦曾一度傳出「緬甸領袖將招募國民黨軍加入緬甸武裝部隊」。電通社更透露：緬甸政府已在去年十二月與美國駐緬大使達成協議，「同意蔣匪軍駐在景東，並已命令景東政府避免對蔣匪軍進行任何形式的反抗」。

三月二十九日，緬甸政府發出通告，根據聯邦憲法，取締驅逐蔣匪軍的愛國人民志願軍，並援用「公共安全法」第一四四條（禁止五人以上的集會遊行），禁止與驅逐蔣匪軍有關的一切集會和宣傳活動。緬甸政府的禁令使反對美帝國主義、驅逐蔣匪軍的運動暫時告一段落，但是，緬甸人民的這一愛國運動決不會因此停止。在禁令頒佈的第三天，工農黨即聲明決不畏懼任何迫害，堅決反對侵略、反對美帝國主義將緬甸作爲戰場的陰謀，並爲爭取和平與民主而鬥爭到底。

四月十五日寄自曼谷

# 國際札記

## 亞歷山大「赴朝使命」

正當美國侵略者在巨濟島上大規模屠殺朝中被俘人員，並蓄意拖延以至破壞朝鮮停戰談判之際，英國保守黨政府國防大臣亞歷山大在本月十日「肩負緊急使命」飛抵東京。與亞歷山大同行的尚有英國外交副大臣勞埃德和負責遠東事務的英外交部助理次官斯科特等。

亞歷山大等一行抵日本後，會訪問了日皇裕仁和首相吉田，並在十二日與侵朝美軍總司令克拉克舉行了三小時半的「秘密會議」（美聯社東京十二日電）。十三日，亞歷山大和勞埃德等由克拉克伴同飛赴朝鮮「視察」，並與侵朝美軍第八軍軍長范佛里特和聯合國軍首席停戰談判代表哈利遜分別舉行了會議（國新社、路透社）。據外國通訊社報道：亞歷山大等一行將在日本、朝鮮停留一星期，並可能赴巨濟島一行，然後在回國途中經華盛頓與美國國防部長羅維特及美國參謀長聯席會議主席布萊德雷等「就遠東戰略問題進行會商」（合衆社）。

亞歷山大、勞埃德的日本、朝鮮之行，已成為近來各國資產階級報紙、通訊社熱烈談論的中心之一。據法新社和合衆社倫敦消息透露，亞歷山大此行早已傳聞多日。他的最初行期原定在六月下半月，此次提前行期，是英內閣在本月五日舉行會議「討論朝鮮混亂局面」之後才決定的。行期之所以提前，據國際新聞社倫敦六日電稱，是「由於輿論界反對所謂『美國的大錯』和巨濟島上的『驚人愚蠢的管理工作』的呼聲越來越高」，「與此同時，邱吉爾內閣裏面有些人對於事先不和倫敦方面協商即調遣英國軍隊去巨濟島的作法也公然表示憤懣」，在此衆怒難犯的「危急」情勢下，「邱吉爾正急於保持英美在朝鮮戰略問題上的一致」，所以才急忙「親自命令亞歷山大擺脫其他事務，趕緊到朝鮮去。」

關於亞歷山大、勞埃德此行的任務，據合衆社和法新社消息說：亞歷山大是前往朝鮮執行「事實調查使命」，「搜集情報，以便向內閣及議會作軍事和政治方面的報告」。在他們帶回報告後「英國將堅決要求擴大聯合國軍方面出席朝鮮和平談判的代表團，並讓英聯邦在製定聯合國在朝鮮和遠東的政策中起更大作用。」另據法新社華盛頓十三日電透露：亞歷山大此行「旨在處理軍事和政治兩方面的問題。……在軍事方面，英國極力反對可能使朝鮮戰爭拖延的任何行動。……在政治方面，亞歷山大向克拉克着重指出首相邱吉爾的顧慮，就是聯合國方面不應該再使英國軍隊來處理像巨濟島俘虜營這種局勢，並催促英國派遣一個軍官參加板門店的停戰談判。」

亞歷山大「肩負」這樣的「使命」飛赴日本、朝鮮，是和英國保守黨政府追隨美帝國主義侵略朝鮮，並繼續拖延朝鮮停戰談判所遭受的慘重失敗和面臨的嚴重困難分不開的。英國廣大人民對於美帝國主義蓄意拖延以至破壞停戰談判的陰謀和「美國在朝鮮談判中包辦一切」（合衆社）的專橫態度早就怨聲騰沸，憤憤不平。英國政府一味曲意奉迎美國破壞了的所謂「自願遣返」「甄別」等荒謬主張，使廣大英國人民以至不少工黨議員的這種不滿情緒就更加高漲起來。「雷諾新聞」八日社論即清楚的反映了這種不滿情緒，社論寫道：「……如果我們軟弱地站在一旁，而我們的命運由別人來擺佈，這是不能容忍的。我們必須向全世界明白表明：英國決不能像瞎子啞吧一樣地糊裏糊塗被拖入麥克阿瑟的報復戰爭中去。」與此同時，英國人民以及不少工黨議員要求「使英國在停戰談判中獲得發言權」的呼聲也越來越高漲。英工黨機關報「每日先驅報」並主張「召開派兵在朝鮮的聯合國會員國的全體會議，以決定將來的政策」（合衆社）。英國保守黨政府正是為了緩和國內各階層人民這種日益增長的不滿情緒，所以才慌忙派遣亞歷山大和勞埃德飛赴日本和朝鮮。

但是，美帝國主義對它的英國小夥伴却採取了顯然的冷落和非常蠻橫傲慢的態度。合衆社華盛頓十一日電就毫不客氣的說：「美國目前堅決反對擴大聯合國停戰談判代表團的成員國，不贊成英國派代表參加。這是此間官員對於一些類似的倫敦「權威」報道說英國即將要求直接參加僵持中的板門店停戰談判的私人反映。」美國最高當局甚至對克拉克邀請亞歷山大前往朝鮮一舉，公開表示不滿。據「紐約郵報」駐華盛頓記者艾倫發出的電訊說：「克拉克將軍在邀請亞歷山大這件事情上，實際上是以戰地司令官的身份侵越了美國參謀長聯席會議的職權」（路透社）。卑躬屈節的英國保守黨政府對於它的美國主子，當然是要看眼色行事的。因此，「曼徹斯特衛報」在評論亞歷山大的日本、朝鮮之行時就先打了招呼說：「他們到東京，去朝鮮，並不是理直氣壯地去改變局勢，而是作為友好的調查者而去的。」他們只是「親自去看看令人遺憾的朝鮮難題」而已（英新聞處倫敦十日電）。「泰晤士報」在以「赴朝使命」為題的社論中也預先作了交代說：「無論亞歷山大或者勞埃德都不可能帶回令人樂觀的消息。」（南）

## 釜山醜劇的幕後

李承晚偽政權內部爭權奪利，互相傾軋的「狗打架」醜劇仍在繼續演出中。在第一幕中，李承晚宣佈在釜山等地宣佈戒嚴，並大批逮捕偽國會議員，開始了這一醜劇。第二幕啟幕時，美國駐李承晚政權的大使穆鐵俄已匆匆從美國飛返釜山。他四出奔走，竭力要想平息這一「準軍事性的政變」（美聯社）。在美國的壓力下，據美聯社稱：李承晚「顯示了妥協的徵兆」。「李承晚在一項政府發表的正式聲明中表示：如果國會通過憲法修正案，讓人民選舉在以後四年任職的總統，則他將同意讓國會選舉下屆總統。」

偽國會方面的態度又怎麼樣呢？據路透社透露：「國會的副議長說：必須先釋放十二個目前被捕的議員及取消戒嚴令，國會才能考慮妥協建議。」「同時，美國大使穆鐵俄在和總統所舉行的一連串會議上建議將原定在六月二十三日舉行的總統選舉延遲一個月舉行，以便能獲取一個解決辦法。」

什麼是所謂「憲法修正案」？為什麼李承晚一定要偽國會通過所謂「憲法修正案」？醜劇幕後真相究竟如何？這是人們關心的問題。

原來，李承晚與控制偽國會的反對派為了本身爭權奪利的卑鄙目的，都一直想修改偽憲法，來維持和擴充自己的地位和權力，而削弱和減低另一方的地位和權力。按照偽憲法，於一九四八年七月二十三日就職的李

承晚，任期將於今年七月屆滿。在他任期屆滿前一個月，亦即六月二十三日前，須由國會選舉下一屆的總統。但是，據美聯社透露：在目前偽國會的「一百八十三個議席中」，只有「五十個席位掌握在親李集團手中，約有三十個席位受總理張澤相的控制，其餘的都爲反李的議員佔據着。」而按照偽憲法，「一位總統的當選，需要在第一次或第二次投票時有三分之二的多數票，或在第三次投票時獲得簡單多數票。」因此李承晚早在去年就提出所謂「憲法修正案」，主張改變偽憲法規定的國會選舉總統制，而採取直接選舉，以便從中操縱選上總統；他並主張成立二院制的國會，以抑制現在的國會並削減其權力。反對李承晚派的議員運用他們在國會的多數，否決了這一修正案，而主張削減總統的權力，不僅總統要由國會選舉，使總理亦由國會選擇。這兩個集團爲了爭權奪利，一直吵吵鬧鬧，互相攻訐，這種矛盾愈接近偽總統選舉日期，也就愈加表面化。據美聯社稱：「自從一月以來，親李和反李集團一直在拉票。……李承晚得到了一些票，但不足以保證他當選。」在這種情形下，李承晚這一熱中於權位利祿的老棍徒，狗急跳牆，來了這麼一個「準軍事性的政變」。

然而，事實眞相還不僅僅是這樣。值得注意的是美國在這一個勾心鬥角的鬥爭中所處的地位。據美聯社消息說：李承晚逮捕偽國會的一批議員的「理由是：他們參與了顚覆李承晚政府的『國際陰謀』」。在被捕者中，「有一個是前任總理張勉博士的秘書朱長元。內務部長官李範爽的宣佈說，陰謀者打算使朱長元的上司做總統」，而大家都已經知道，這位張勉正「住在一家美國醫院裏」，「武裝的美國衞兵守在他的門口」（路透社記者報道）。他過去曾任李承晚政權駐美大使，是美國侵略者所賞識的一條忠實走狗。

妙事還不止於此。據倫敦快訊社報道：李承晚政府的副總統金性洙（李承晚的另一重要政敵），「五月二十九日對李承晚的軍事獨裁抨擊了一番之後，已辭去副總統的職務，晚上躲到釜山港內美國傷兵船『哈文』號上避難。」另據美聯社透露，李承晚「政府人士」已露骨地「指實美國大使館津貼反對黨議員」，「一位政府人士對朝鮮記者說，美國大使館曾經收留被大韓民國軍通緝的兩名逃亡議員。」

這些從美、英通訊社透露出來的一鱗半爪的消息，難道不正是說明了李承晚發動這一次事變，與美、李之間矛盾的發展有着密切的聯系。說明了：由於李承晚這個奴才已經是如此不得人心，如此腐敗無能，美國侵略者很想另外物色一名更爲得力的奴才來代替李承晚奴役南朝鮮人民，幫助它繼續進行侵略朝鮮的戰爭。原定今年六月下旬進行的偽總統選舉正是美國侵略者想用來替換奴才的時機。於是，李承晚發動了這一次先發制人的事變，給美國主子一個回擊。

美國侵略者對於這一個事件所感到的煩惱和不安是可想而知的。事件發生之後，美國第八軍軍長范佛里特兩次前往釜山，對李承晚行施壓力。同時，在美國操縱下的侵略工具——所謂「聯合國朝鮮統一復興委員會」也向李承晚提出警告，要李承晚取消戒嚴令，釋放被捕議員，並恫嚇說：「該委員會有義務毫不遲延地採取行動」。在南朝鮮的美國新聞處、美國之音等宣傳機關也都「公開抨擊李承晚對目前朝鮮政治危機的處理方法」。

美國侵略這種露骨的「干預」，激起了李承晚强烈的反抗。據路透社消息：李承晚政府外交部長彭榮泰於五月三十一日寫信給遠東美國侵略軍總司令克拉克，「正式向東京聯軍司令部抗議所謂『干涉大韓民國內政』」。李承晚政府的官方發言人並「對外國記者說：聯合國統一復興委員會、美國新聞處、美國之音釜山分台這些機構對南朝鮮事務的『關心超過了它們正當的範圍』。」他同時進行恫嚇說，「假使聯合國機構仍『干涉內政』的話，他的政府將不得不把所有的機構都從朝鮮趕出去」（路透社）。據外國通訊社消息透露：李承晚並以調離在前線的偽軍來威脅美國侵略者。

即使從表面看，也可以看出美、李之間在這裏存在的矛盾。於是，克拉克和范佛里特前往釜山，再對李承晚施以壓力。美國總統杜魯門也於三日給李承晚一個照會。據美聯社透露：李承晚政府人士說，杜魯門在該照會中警告李承晚，除非他「立即採取緩和危機的措施，否則南朝鮮將面臨嚴重的局勢」。同時，美國的附庸英國、澳大利亞、新西蘭都正式向李承晚表示對南朝鮮政治形勢的「抗議」或「關懷」。法國外交部發言人也在談話中表示「支持」。

固然，美國侵略者可以發號施令，進行恫嚇；但是，它却有所顧忌。國民黨匪幫中央社倫敦四日專電透露了他們的考慮。該消息說：美、英兩國所以不願採取「直接的干預」，是因爲「此種舉動不特困難，抑且危險。李承晚總統是公認的領袖，也獲有韓國的廣大支持。（應讀作：李承晚是公認的南朝鮮賣國匪徒的領袖，他在反動派中尙有很大的勢力。）聯合國若施壓力迫其辭職，恐有嚴重的反響。更有進者，對於李承晚總統或可以撤退聯合國統帥部之韓國部隊相威脅一事，尤須鄭重考慮。」英國「泰晤士報」十日社論也說：李承晚「有南朝鮮軍隊作爲他有力的王牌，要是他在這樣一個時候把軍隊從戰場上撤下來，那將是聯合國當前嚴重的問題。」同時，法新社華盛頓三日電指出：所謂華盛頓的「美國政治觀察家」對目前的朝鮮問題還有所謂「心理方面的關心」。「李承晚總統的活動和他下令捕人的行爲，使一個政府的聲譽弄得一團糟，而十六個國家所支持的、並且正在朝鮮本土上爲之進行戰鬥的就是這個政府。」

顯然，美國的所謂「政治觀察家」對於這一事件將暴露美國侵略者支持反動腐敗政權的面目和影響前線美、英侵略軍的士氣一點，是極爲担心的。正是因爲這些原因，美國侵略者正竭力要想平息這一軒然巨波。

目前，這一醜劇正在繼續演出中。但是，無論如何，人們已經從此中清楚地看出爲美國侵略者一手扶植的李承晚偽政權腐敗醜惡、爭權奪利的面目，也看出美國侵略者騎虎難下的窘態。（火）

## 「自招失敗」

西歐日益普遍的反美情緒，已經成爲美帝國主義者十分頭痛的事情。美國「紐約新聞與美國人報」最近發表該報駐羅馬記者魏剛德遇遊西歐各國後所寫的通訊，魏剛德在通訊中寫道：歐洲各地，「即使在那些對美國友好的人士之中」，反對美國政策的情緒也越來越高漲了，歐洲人深怕這種政策會導致一場新的戰爭。這種情緒的增長可以從下面的事實看出來：旅行家在西德、法國和意大利的城市與鄉村中經常看到「美國佬滾回去」的標語。這個標語用粉筆而且往往用白漆寫在牆壁上、橋樑上、籬笆上、人行道上、大街上和公路上，甚至教堂牆上的。地方當局把這些標語塗去，可是不久又出現了。下面往往還有另外一行字：「我們不需要戰爭」。

爲什麼西歐反美情緒這樣普遍呢？這自然絕不是偶然的，而是由於西歐人民已經從第二次世界大戰後七年多的現實生活中日益認識到美帝國主義對西歐政策的災難性和危險性。

美帝國主義者在西歐，和在世界其他地方一樣，竭

力散佈所謂「蘇聯侵略的威脅」的神話來掩飾美國自己的準備戰爭的政策。但是，這種欺騙宣傳是破產了。西歐人民經歷了第二次世界大戰後在歐洲所發生的無數事件，這些事件在在都說明蘇聯堅持不渝地執行着和平政策，說明要戰爭的是美國而不是蘇聯。美國馬歇爾·費爾特公司董事會主席麥克明總結他在歐洲與「成百個從大使到汽車司機的人」談話的結果說：他沒有遇到「一個人害怕蘇聯的軍事攻擊」。美國著名建築師萊特自巴黎返國後也說：「害怕蘇聯是美國的發明，歐洲人是沒有份的。我在歐洲並沒有發現害怕蘇聯。」而在另一方面，上述「紐約新聞與美國人報」記者魏爾德說：「很不幸，美國陸、海、空軍在歐洲出現已成爲我所到過的每一個國家中常常聽到的一句話的同義語，這句話便是：『美國需要戰爭』。」美國雜誌「進步者」今年二月號說：「十分奇怪的是，歐洲人目前似乎害怕我們（美國人）較之害怕蘇聯人更厲害。我們絕對地不妥協地堅持大規模重整軍備——對西歐各國及對我們自己——以及我們對蘇聯所提出的比較任何其他事情都危險的和平談判建議的冷淡態度，在西歐各地我們的朋友中所引起的震驚日益增長。」美國衆議員布法特在國會中說：甚至西歐統治集團也認爲不是蘇聯威脅美國，而是美國要把蘇聯拖入戰爭。

阿登納簽字　依琴作
（轉載蘇聯「文學報」）

西歐人民親身經歷着美帝國主義在西歐所造成的極大災難。美國軍隊以佔領者的姿態遍駐在西歐各國，蹂躪和凌辱着各國人民。美國正把西歐各國降爲美國的殖民地。西歐各國政府實際上已成爲華盛頓的代理機關，例如，現在法國內閣舉行會議時，就必有一個美國部長一級的大員參加，內閣會議通過決議必須經過他的同意。美國強迫西歐各國所實行的大規模擴軍備戰措施，已使西歐各國經濟陷入嚴重危機，使西歐人民的生活水準急劇下降。根據五月五日的美國「華爾街日報」承認：飼馬料正變成歐洲工人的主要食物之一。從這樣一件悲慘的事實中就可以看出西歐勞動人民困苦生活的一斑。

美帝國主義者不僅在目前使西歐人民受盡災難，而且還在未來的戰爭中給西歐青年安排下當砲灰的命運。在一九四九年四月十三日，美國衆議院財政委員會主席加農即公開宣稱：「自大西洋公約締結以後，我們就已有了基地。現在我們所需要的是裝運炸彈的飛機。……武裝其他國家的軍隊而讓它們的孩子們上戰場去做砲灰，而我們自己則可以不必派遣軍隊。」美國搜羅砲灰的戰爭販子們經常厚顏無恥地談論他們的『算盤』：西歐砲灰要比美國砲灰的價錢便宜得多。美國「聖路易郵報」四月六日刊載軍事評論記者退役准將菲力浦斯的一篇文章說：「武裝美軍一師及其支援性的戰鬥部隊需款三億五千萬美元。武裝歐洲軍隊一師約需款二億五千萬美元，美國供給這款的一半，歐洲負担餘數。維持美軍一師年需一億一千六百萬美元，全部經費由美國自己支付。維持歐洲軍隊一師年需三千二百萬美元左右，美國一文錢也不要支付。以五年來計算，美軍一師需款九億三千萬美元左右，而美國在五年內拿出一億二千五百萬美元就可裝備並維持歐洲軍隊一師。」

美帝國主義者在它所準備的新戰爭中，還不僅要把西歐青年充當砲灰，而且要毀滅西歐整個歷史悠久的文明。美國國會民主黨議員普格竟毫無人性地說：「我們儘能向我們的盟國保證：我們將做的破壞交通和生產能力的工作，要遠比在過去數千年來經過這塊土地的其他任何軍隊爲好。我們將不留下一座橋樑——我們將淹掉每一個煤礦——我們將在比利時和法國北部夷平所有烟囱——我們將毀滅一切。……我並不建議我們徵召美國的孩子。我並不建議派遣美國的孩子去做這些工作，假如我們能找到別的人的話。」要驅使西歐人民來毀滅西歐的文明——這就是美國吃人生番的瘋狂企圖。

美國帝國主義者既然這樣作爲佔領者、災難使者、砲灰搜羅者，文明破壞者出現在西歐，就不能不遭到西歐人民的強烈憎恨和積極反抗。西歐的反美情緒正是美國侵略戰爭政策所引起的。關於這一點，連多少正視一點事實的美國雜誌也不得不憂慮地指出了。「進步者」今年二月號刊載題爲「打擊我們自己」的一篇文章中說：「美國外交政策已在它影 最大和寄予最大希望的地區——西歐——日益變成自招失敗的政策。」（京）

## 又一次「警報」

邱吉爾曾經把日益惡化的英國經濟比作衝下山坡的火車，自誇能夠減低它的速度，改變它的方向，從而避免覆滅的命運。現在，事實却給了他一記響亮的耳光，這個衝下山去的火車已經越來越臨近黑暗的深淵了。

英國保守黨政府上台七個多月以來，儘管採取了一連串向英國人民開刀的措施，仍然完全無法阻止英國備戰經濟的不斷惡化。六月十一日，這個開過許多空頭支票的保守黨政府首相邱吉爾，又一次老着臉皮向英國人民發出了經濟危機的警號。據合衆社消息，在英國新聞協會的午宴上，「邱吉爾令人吃驚地戲劇性地『響起了警報』」，他說英國有喪失它所有的一切和它的光榮的危險，因爲英國已臨近了經濟破產的境地。」邱吉爾說，英國正站在「陷阱的蓋板」上，「它隨時都有跌下去的可能」。

邱吉爾的黯淡聲調是不足爲奇的。英國的國際支付上的赤字無法消除，黃金美元儲備仍在不斷下降；英國賺取美元的出口遭遇着越來越大的困難。在國內，人民生活水準日益低落；由於廣大人民購買力的降低，市場出現了蕭條氣象；民用工業中大批工人失業。所有這些都是英國統治集團進行擴軍備戰和使英國屈從美國的結果。

英國長期以來的貿易危機由於不斷進口大量擴軍需用的物資而更加嚴重了，保守黨政府儘管一再削減食品和其他民生用品的進口，仍然無補於事；而另一方面，英國的出口在整個資本主義世界貿易量縮減、市場爭奪尖銳化的情況下，却遭到美國保護關稅的限制和美國扶植下的日本與西德的激烈競爭，前途越來越悲觀。六月

# 血染東京人民廣場目擊記

「赤旗報」及「產業工人通訊」

滿眼新綠、飄散着花樹芬芳的神宮外苑，幾乎完全淹沒在紅旗、標語牌和人羣的大海中；歌聲和口號聲，響徹了晴朗的五月的高空：今天是勞動人民的節日——日本第二十三屆五一勞動節。

吉田政府慶祝賣國的單獨「和約」「生效」、禁止人民使用人民廣場做五一節會場等等反動措施，更激怒了經過兩次反對「防止破壞活動法案」罷工鬥爭的工人們。勞動人民高漲的鬥志全集中表現到今天五一節的大會中。會場中興奮的情緒，隨着時間增漲而形成高潮；中午，高潮爆發了，從會場中湧出五支雄偉的示威隊伍，隨着「奪回人民廣場」的口號，像洪流一樣地奔向人民廣場。

在神宮外苑「繪畫館」前的大會高台上，「第二十三屆五一勞動節」的大字橫列着，「反對重新武裝、爭取民族獨立」的紅字，鮮明地浮現在藍空中，圍繞着這標語的是九面大紅旗，在五月的春風中飄揚。

淸晨，從國營鐵道的信濃町站和千馱谷站，從東京市內電車，從地下鐵道湧出了人潮。人們高擧着紅旗和各種各樣的標語牌流向外苑。每個標語牌上，都有着人們爭取和平與獨立的誓言。工人、農民、學生……所有人們的臉上，都浮現着光明的希望。

開會時大會執行委員會報告參加的人數是四十萬，到十一時半，又報告參加的人數已增加到五十萬人。如此廣大的神宮外苑，整個被林立的紅旗、標語牌淹沒了。

上午十時二十分，大會宣佈開會，首先選出了主席團，接着是來賓、主要工會的代表們講話。先是社會黨左派鈴木茂三郎演說，接着講話的是社會黨右派的加藤勘十。他剛剛被介紹後，會場中就響起了「奸細！賣國賊！」的怒罵和噓聲，他的話始終不能被人聽淸，他大聲嚷着：「我們……」擧起來的兩隻手簡直放不下來，現出十分狼狽的窘態。其後，共產黨細川嘉六發言，他從台上宣佈：「我們的報紙『赤旗報』復刊啦！」大會的情緒立刻發展到最高潮。日本人民在法西斯暴風雨的狂襲下沒有低頭，反而迅速地成長了、進步了。在全場的興奮中，朗讀了勞農黨、日本國民推進和平會、農民組合等的祝詞和來自國外的賀電。當朗讀高良富、帆足計、宮腰喜助從蘇聯聯名發來的「遙祝祖國的五一節、祈禱爲世界和平的鬥爭」賀電時，會場中湧起一片歡呼聲。

十一時四十分，一隊數約三百名的青年和學生，跑到台上高呼：「我們要在人民廣場慶祝五一節！」這號召獲得了羣衆的響應，會場中響遍了「到人民廣場去！」的叫聲，緊張的氣氛充滿了會場內外。在響徹了神宮外苑的滿場鼓掌和歡呼聲中，大會連續地通過了「打倒吉田政府」、「美國軍隊回家去」、「打倒反動的法案」等等決議。這時，高擧着的紅旗都被盡情地揮舞起來，全場在興奮中通過了大會宣言。

中午十二點半鐘後，示威遊行開始，羣衆情緒突然高漲，伴隨着合唱團和管弦樂隊，示威隊伍出發了。沿途在羣衆的聲援下，示威隊伍分五路向澀谷、新宿、後樂園、日比谷、市政會館等市中心區行進。紅旗連綿不斷，形成了紅色的巨流，直到下午三時多，「美國佬滾回去！」「打倒吉田政府！」

---

二日出版的美國「時代週刊」這樣描寫英國出口所面臨的慘淡景況：「英國出口商上週在英國所缺少的一連串東西——食物、鋼鐵、煤、美元等等——的單子上加上了另一樣：主顧。維持英國生命的出口運動，原來已經因擴張軍備而遲滯下來，現在在日本和德國的競爭下已經開始動搖了。聯邦國家，例如澳大利亞，因爲急於平衡自己的預算，已經削減了進口，而這些進口大部分是來自英國的。價錢比較高的英國貨在美元市場上銷售時也遭遇到越來越大的阻力。一個英國機器出口商人焦急地說：『如果今年我們的出口量比去年只減少百分之二十，我就十分高興了。』」在這種情況下，英國國際支付的逆差自然毫無改善的希望。目前英國的黃金美元儲備已減少到不足十七億美元，而且，如「時代週刊」所說，「正在向維持英鎊區貿易所必需的黃金美元儲備最低限度——十三億美元——急速下跌」。由於英國支付能力的日益削弱，六月二日的「時代週刊」說，「英國政府公債券價值上週已跌落到前所未有的程度。」該刊預告，「英國人將要遭遇到更壞的時光。」

英國國內民用工業的蕭條情況也在不斷發展。紡織業、服裝業、靴鞋業及其他民用工業都處在嚴重的危機中。從銷售量來看，今年第一季紡織品、靴鞋、傢具及其他家用物品的銷售量比去年同時期減少了將近百分之三十。由於民用工業的不景氣，大批工人失業的陰影已籠罩着全國。甚至根據官方縮小了的數字，英國全失業和部分失業人數在四月中就已達到八十萬人的新紀錄。

據路透社消息，前任英國工黨政府貿易大臣威爾遜六月六日談到日益嚴重的危機說：「英國正面臨着美元危機和失業」，「英鎊地區出售橡膠和其他主要商品所賺得的美金似乎比去年要少一半以上」。他憂慮地說：「經濟危機最後到來時將是『另一個一九三一年』」，「一定會『比一九四七年和一九四九年的情形更加惡劣』」。

在這種愈來愈陰暗的局勢面前，無怪乎邱吉爾要神色沮喪地談論「喪失光榮」「喪失所有一切」的「可怕的事情」。他甚至不得不加重語氣地說明：他所發出的不僅是喚起「警惕」的呼聲，而且是眞正的「警報」。（濤）

**正誤**

本刊上期十一頁上欄五行「十三月」應爲「十三日」。十二頁二十三行「奴的」二字顚倒；十四頁下欄二行「都在」應爲「却在」。

和呼籲和平的歌聲，仍在東京市街的上空震盪。

從青山到永田町、經過國會向日比谷公園行進的中部地區示威隊伍，是東京大學、民主主義青年團、明治大學等青年學生打前鋒的，大隊蜿蜒前進，顯得非常活潑雄壯。隊伍到了赤坂郵局前，有人在屋頂上揮舞紅旗，散下無數的傳單來，更給了示威隊伍以鼓勵。到達永田町自由黨本部前時，隊伍形成曲折形前進，示威隊員們高聲呼喊着：「反對重新武裝！」「反對『防止破壞活動法案』！」「立刻解散國會！」……起先在觀看的自由黨員們，後來受不了來自這壯大行列的强烈抗議而溜跑了。接着，行進到國會議事堂前，隊員們憤怒地瞪着數目增多了的警察們，示威隊伍更顯得威武有生氣了。隊伍的曲折形更加擴大，擁滿了整個街道。今天國會雖說是在休會中，但就是在這個聳立着的白色大廈中，反動的議員們經常在商談着重新武裝、討論如何鎭壓工人、陰謀取消工會活動……並且最近更在審議着「防止破壞活動法案」。包圍了國會的示威隊伍，聲勢越來越大，歌聲幾乎震撼了這巨大的建築。

示威隊伍前進的時候，時時有美國的「高級汽車」從旁駛過，坐在汽車中的主人，被示威隊員們從四面八方唾罵：「美國佬，滾回去！」

這樣，示威隊伍到達了日比谷公園。（以上摘譯自日本「產業工人通訊」第五十五期：「鮮血染遍了人民廣場」）

到達日比谷公園的示威隊伍，在那裏整頓了行列，以青年男女學生和工人為中心，高舉着「奪回人民廣場」的標語牌，通過美軍總部門前，向人民廣場的馬場先門前進。龜縮在美軍總部「第一相互大廈」的美國將校們，像掛着的吊鈴似地從窗口伸出頭來張望，示威隊員們憤怒地向他們唾罵：「去！去！滾回去！」

示威隊伍的先頭部隊在馬場正門前停下來了，帶着鋼盔的武裝警察們攔阻了他們的進路。

東京地方法院剛剛判決了禁止使用人民廣場是違背憲法的，而這幫走狗却帶着手槍和警棍，牢牢地把守着人民廣場的進口。

示威隊員們臂膀緊挽着臂膀，向着攔阻在前面的武裝警察隊迎頭衝過去。從電車道到人民廣場沿路兩旁擠滿了羣衆，不斷地給示威隊伍聲援。敵人被這强大的氣勢鎭住了，他們的陣綫亂向兩旁散下去，示威隊伍就一股勁兒向着廣場中的二重橋驀然地勇往直前。時間是下午二時半，這是有歷史意義的一瞬間，示威隊員們怒濤似地湧向前去。路旁的羣衆興奮地拍着手，他們的眼睛中都充滿了激動的熱淚。羣衆中有人高呼：「人民廣場是我們的！」

紅旗高高地飄揚在二重橋前，國際歌的歌聲響徹雲霄。

整整隔了二年，紅旗的旗海又掩沒了人民廣場。

這時候，人民廣場的北面，潛伏在和田倉門附近松林裏的武裝警察隊開始出動了。當示威隊伍完全進入了馬場先門時，武裝警察隊已對示威隊伍形成了包圍陣勢。肩章發光、頭帶鋼盔的警官一聲號令，武裝警察一齊舉起警棍向示威隊員襲擊過來。同時，在後面的警察扔過來催淚彈。瓦斯烟濃濃地升起，惡臭燻人。但是，這並沒有嚇退示威隊伍，示威隊員們倒拿着紅旗和標語牌，用桿柄和警察對抗。他們拾起冒着烟的催淚彈，扔回警察隊的中間去。許多鋼盔被打掉了。……警察隊顯然已經失敗時，隱在右翼後方的肩章發光的那個警官，猛然從腰間抽出手槍放射，跟着，好幾個警察都放槍了。在這樣的暴行下，示威隊伍一面向下面的松林後退（譯註：人民廣場中有很多松林），一面和追擊的警察們展開了搏鬥。警察拿着手鎗亂射，兇狠地舉起警棍亂打。

不一會兒，午後三點左右，祝田橋方面喊聲大振，以紅旗為先導的新的示威隊伍，衝破警察的陣綫趕來了。新的示威隊伍以做零活的散工為首，扭着大鼓的文工團也摻雜在內。他們是聽到槍聲激起了憤怒而趕來的。無數張憤怒的臉、臉、臉，和首先進入人民廣場的示威隊伍會合了。

高舉着紅旗的龐大的示威隊伍，越過大路，向對面的松林前進，千萬人憤激的心情匯合成為「人民的憤怒」！

這時警察隊雖然不斷增援，但還是被示威隊伍雄壯的氣勢所壓倒。他們一面放槍一面向後逃，退到二重橋前和新來的警察隊會合。

經過一陣窒息似的沉寂之後，一隊帶着防毒面具的警察首先衝過來了。立刻，慘烈的瓦斯濃烟升起，堆積如山的催淚彈爆炸開來如同發生了火災一樣。正當示威隊伍被瓦斯濃烟所困擾時，警察隊吶喊着襲擊過來。一時槍聲四起，……這槍聲是殺人魔鬼的呼嘯。

示威隊伍為了避開濃烈的瓦斯烟而後退時，一個青年被絆倒在草叢中。當他剛剛抬起半個身軀時，在後面約十公尺左右，追擊過來的數名警察手中的手槍「砰！砰！砰！」地響了。隨着槍聲，青年的身軀顫抖地搖晃了一下，突然向前仆倒。他穿着白襯衫的背上，湧出了深紅的鮮血。

示威隊伍救護着受傷者繼續後退，到楠正成銅像下集合，仍和警察們對峙着。另一方面，陸續趕來的工人們聚集在祝田橋至日比谷公園一帶。

武裝警察一直在增加着，午後四時半，成萬的武裝警察猛烈地放着槍，像嗜血的狼一樣又向示威隊伍瘋狂襲擊。示威隊伍為了避免更大的犧牲，從警察隊兩旁打開出路，由祝田橋和馬場先門兩路退出。但是，瘋狂的警察仍然追擊過來，逮捕了一部分示威隊員，同時兇暴地毆打了觀看的羣衆。

人民廣場雖然又回復平靜了，然而這個「血的星期四」所激起的人民的憤怒，馬上就要燃燒成為革命的烈焰。

「人民的時代來到了！」（以上摘譯自「赤旗報」復刊第二號赤旗報記者：「血染人民廣場目擊記」）

・徐再學・

# 美國人民反對侵朝戰爭

楊學純

人們淸楚地把美國人劃分爲兩類：一類是竊據美國國家機器的一小撮戰爭販子，他們天天歇斯底里地叫嚣戰爭，他們的代言人杜魯門總統於二年前的六月二十五日說：「爲了保持國際和平與安全」，把軍隊侵入朝鮮。這一小撮美國統治集團二年來在朝鮮的所作所爲，早已被人們認爲失去了最起碼的人性。人們叫他們是「吃人的生番」或「披着羊皮的狼」。

但是，美國一億五千餘萬人民是和以杜魯門爲代表的一小撮美國統治者不同的，他們和美國統治集團完全相反。從杜魯門下令侵朝的時候起，直到現在，在舊金山、紐約、芝加哥、其他的美國城市和鄉村裏，經常發現着成千成萬的傳單標語，上面寫着：「停止侵略朝鮮！」「撤回侵略朝鮮和台灣的美軍！」「我們要和平！」等等。由於筆跡是多種多樣的，誰也無法統計究竟有多少人寫着這些傳單標語，更無法統計究竟有多少人分發這些傳單和標語。但是有一點是可以肯定的，所有寫着、發着、讀着這些傳單標語的人們，都是平凡的、普通的、一天到晚彼此接觸得到的廣大的勞動人民。

美國侵朝戰爭打了一年另五天，到一九五一年六月三十日，美國政府終於不得不接受蘇聯駐聯合國代表馬立克的建議，和我方開始和平談判。這是因爲美國侵略者在朝鮮人民軍和中國人民志願軍的堅決抵抗之下已碰得頭破血流，不得不接受和平談判；同時美國人民對於這一小撮反動的統治者的壓力，也使得侵略者不能不裝出一些和平解決朝鮮問題的姿態。

全美國的工人階級是堅決反對侵略朝鮮和要求美國軍隊迅速從朝鮮撤退回國的。美國工人階級的覺悟正在一天天提高，工人們越來越淸楚地知道誰要侵略朝鮮，誰爲什麼要去侵略朝鮮，誰爲什麼要繼續侵略朝鮮。正如舊金山基層海紫司爐工人的刊物「黑幫伊新聞」今年二月間所說的：「當美國停戰談判代表打算找一些更大和更好的藉口來使戰爭繼續下去的時候，每一小時都有更多的美國男兒被打死。軍火商人知道假使和平實現而所有砲聲都停止了的話，他們就得不到什麼利益了。當槍彈、砲彈在呼嘯的時候，大頭子們却坐在家裏，計算着他們將來的利潤，並且寫着論述爲什麼我們應該繼續不斷屠殺的洋洋大觀的演講辭。那些被殺死的，被弄得無家可歸的，被弄成殘廢的是普通人民，是勞動人民；而另一方面，住在公園路穿着貂皮大衣的女人和她們的闊丈夫，却打算使其他國家的人民接受『我們的生活方式』。」

美國工人階級用各種不同方式的鬥爭，要求立即停止侵朝戰爭。去年七月間，美國全國勞工和平會議號召全國工人對於美國政府破壞朝鮮和平談判的企圖繼續保持警惕。會議主席瑚若爾打電報給全國一百名工會領袖說：「我們必須要求保證沒有任何破壞停戰談判的陰謀。」他並且打電報給杜魯門，堅持要求談判的成功。底特律城聯合汽車工人工會福特公司第六百分會秘書胡澧響應這個號召，致電杜魯門，除了力促立即在朝鮮停戰外，並要求取消所謂「戰時緊急狀態令」。這個建議得到全國各工會基層會員和各地工會領袖的熱烈響應。到去年九月間，在芝加哥各工商企業內，流傳了一張寫給杜魯門的明信片，要求立即結束「全國緊急狀態」。去年年底，有六十個屬於勞聯、産聯的工會和獨立工會的三百多個工會領袖以及車間代表們號召全國各地工會討論如何終止侵朝戰爭，他們的號召書上說：「只要勞工能站起來說話，是可以使朝鮮獲得和平，並使政府終止對勞工的壓迫的。」

美國工人階級召開了大大小小的會議，宣傳他們對於在朝鮮獲得和平的熱望。他們指出：美國工人不願意接受戰爭計劃所造成的犧牲和生活水準的下降；沒有和平，就不可能有工人生活的改善。他們說：朝鮮戰爭所帶給美國工人的是日用必需品價格的飛漲和無法負担的重稅，以及美國人在戰場上的無謂犧牲。

今年四、五月間，開採冶鍊工人工會在産銅的猶伽托克河流域中心安蘇尼亞召開了一次會議。會議通過決議說：「我們要求立即停止朝鮮戰爭。如果和平不能實現，我們就要面臨採銅和鍊銅工業長期蕭條的危機了。」會後並派代表赴華盛頓要求停止侵朝戰爭並恢復和平經濟。

美國婦女對于統治集團的侵略朝鮮是最痛恨不過的。她們不能忍受把她們的丈夫、兒子硬派到朝鮮去打仗。她們到處呼籲奔走，要求政府立即停止侵朝戰爭，並把她們的丈夫、兒子送回來。去年十一月十九日，一個美國士兵的母親霍布金斯太太在「丹佛郵報」上撰文問道：「假若美國總統有權不經宣戰就把軍隊派赴朝鮮去，那麼作爲美國公民的我們沒有權利要求在朝鮮實行停戰嗎？假若這次戰爭是華盛頓坐在安樂椅上的政客們要打的，那麼我要說，就讓他們到血染的戰場上去打罷。」在美國各地的報刊上，越來越多地登載了美國婦女所寫的反對侵朝戰爭的文章。同時婦女們寫了更多的信和公開信給杜魯門，她們寫道：「杜魯門先生，看到報上的消息，知道你在度假期，你難道不覺得對于那些正在朝鮮作戰的人們的父母和親人負有一點責任嗎？」（見一九五一年十一月二十八日「諾案國家評論明星報」。）很多的美國婦女因爲得到她們的丈夫和兒子在朝鮮戰死的消息而悲痛欲絕，而憤恨戰爭販子統治者。美國「國民衞報」登載了芝加哥安娜·雷尼里夫人因受到她的大兒子在朝鮮陣亡的刺激而跳湖自殺了。她的遺書上這樣寫着：「今天，多少美國母親的家庭和心情受着這個可怕的悲劇的影響，這個悲劇是那些沒有良心的野獸帶給美國每一個愛好和平的人的，這些野獸告訴我們：我們的孩子是爲『民主』而犧牲的！」是的，美國有多少母親是遇到這種可怕的悲劇的。美國婦女正在積極行動和組織起來，一九五一年年底，在朝鮮的美國戰俘保爾·許納的父母發起在全國各地組織「在朝美軍父母的委員會」進行爭取和平的鬥爭。

讓美國戰爭販子聽聽美國青年的呼聲吧！連美國資產階級報紙「俄克拉何馬人報」也承認過美國青年不願跟朝鮮人民作戰。當朝鮮停戰談判開始以後，美國侵

略軍仍在前線到處挑釁，甚至侵犯開城中立區的時候，紐約州「青年和平委員會」代表們對紐約州的議員們說：「我們要求立即停止在朝鮮的屠殺，在談判繼續進行的時候，沒有理由要損失一條性命。」

讓美國戰爭販子們聽聽美國黑人的呼聲吧！美國最大的黑人報紙「匹茲堡新聞報」發表了一連串文章斥責美國政府的侵朝戰爭。他們說：爲什麼要對朝鮮作戰？爲什麼要強迫黑人當兵？在美國軍隊中，重要的是皮膚的顏色。黑人受着白種優越主義者的歧視，黑人受到的是低工資、陋巷、流浪、迫害。白種優越主義者嘴上說着自由，腳下盡力踐踏黑人。而現在，竟還要強迫黑人到另一個國度裏去爲他們屠殺和平的居民。黑人所要求的是本身的和平與自由，並不是死亡的威脅。

讓美國戰爭販子們聽聽美國第二次大戰退伍軍人們的呼聲吧！去年九月間，芝加哥退伍軍人的遊行示威大會散發着寫着下列字樣的傳單和標語：「立即停止朝鮮戰爭！」

讓美國戰爭販子們聽聽美國學術界、宗教界、科學界、哲學界、文學界、新聞界各方面知名人士的呼聲吧！一九五一年年底，美國四十三個州四百一十七位名流寫了一封聯名信給杜魯門，要求他「結束朝鮮戰爭，並獲致導向全面恢復和平的停戰」。他們說，他們對於停戰談判經常中斷感到失望，並稱「使我們大惑不解的問題是我們的政府是否正盡最大的努力以求得協議。」在這封信上簽名的包括諾貝爾和平獎金的得獎人保爾什、教友會分會主席卡德布萊教授、希伯萊聯合大學教授愛麥里塔斯、安道維爾神學院院長吉塞爾克等。

甚至比較清醒的美國議員們也開始反對美國戰爭販子們的侵略政策了。今年一月底電通社紐約報道稱：新澤西州議會議員海恩斯在「坎登信使郵報」上發表致選民的信中說：朝鮮戰爭只是聯邦行政當局爲了害怕財政危機而發動的。他號召美國人民起來制止這「徒勞無益的戰爭」。今年四、五月間，共和黨衆議員派特遜在一次羣衆性的會議上也說：「我們再不要糊裏糊塗地進行朝鮮戰爭了，把它結束吧！」

戰爭販子們在每天的報刊上和廣播上都可以讀到和聽到美國一億五千餘萬人民反對侵略朝鮮的意見。美國各報刊、電台做過無數次的民意測驗，所得到的結論是一致的，就是反對侵略朝鮮。

美國人民反對侵朝戰爭的浪濤，日益波瀾壯闊地發展着。在美國共產黨領導下，一個廣泛的爭取停戰的戰線組織起來了。美國共產黨堅決爲爭取停戰的成功而鬥爭，在一九五一年十月給艾奇遜的信中，提出六點方案，要求「不容許任何事情阻碍在朝鮮立即停火和朝鮮戰爭的和平解決，繼續作一切努力，與朝鮮代表進行談判，不達協議，決不停止」；並要求「立即擬定一切外國軍隊撤出朝鮮的辦法，使朝鮮人民得以按民主方式重新統一自己的國家」。一九五二年一月三十日美共全國委員會發表了一個聲明，要求迅速結束侵朝戰爭。聲明指出：「儘管美國人民渴望結束這個無謂的屠殺，但是，范佛里特、杜勒斯和艾奇遜之流正在阻止結束侵朝戰爭。」聲明號召美國人民團結起來，「迫使杜魯門執行美國人民要求和平的民主意志」。其他美國進步黨派，如進步黨、勞工黨也反覆呼籲，爭取停戰。美國人民的組織「美國和平十字軍」召開無數次的集會和組織了很多次示威遊行，發出了很多呼籲書，要求迅速結束侵朝戰爭。

當美國在朝鮮進行細菌戰的消息傳到美國時，「美國和平十字軍」就向新聞界發表聲明指出：包括進步黨副總統候選人巴斯夫人在內的四十一位美國社會名流已經聯名寫給杜魯門一封公開信，要求美國政府批准禁止細菌戰的日內瓦議定書。同時，芝加哥勞工和平會議在上月二十七日舉行大規模集會。參加大會的芝加哥各工會工作者要求「依照美國士兵的願望和日內瓦公約的條款」結束朝鮮戰爭和交換全部戰俘。大會並聽取細菌學家希爾許博士關於美國對朝鮮人民使用細菌武器的報告。他指出細菌戰的危險性，並號召代表們要求美國批准禁止使用細菌武器的日內瓦議定書。密執安州和平委員會也於五月二十四日在底特律舉行會議提出同樣的要求。

不但美國國內人民反對侵朝戰爭，在朝鮮前線的美軍對於繼續戰爭的厭倦也已經發展到士氣喪失殆盡的地步了。

美國人民對侵朝戰爭的日益不滿，已使美國戰爭販子感到大傷腦筋。早在一九五一年九月間，馬歇爾在美國參議院外交委員會的一次秘密會議上就供認：美國政府關於全世界和美國的人民對朝鮮戰爭日益增長的不滿情緒，已愈來愈感到担心（見去年九月十日電通社華盛頓訊）。今年二月二十一日，李奇微在日本東京美國後備軍官協會遠東部年會上重申侵略朝鮮決心時供認：美國人民認爲朝鮮的事情和他們「隔得很遠」，他們不支持美國政府的侵略政策。這使李奇微覺得「令人痛心」。

對於美帝國主義來說，豈僅「痛心」而已。事情越來越清楚地擺在面前，美國帝國主義已成爲全世界人民的公敵，甚至在美國國內，它也日益不得人心。美國人民的眼睛正在睜開來。瘋狂的美帝國主義者如果一意孤行，終有一天會被埋葬在全世界人民包括美國人民在內的憤怒大海裏。

## 死無葬身之地

約翰・賴斯中士一年前左右在朝鮮戰死了；既然死了，就甚麼都無所謂了；可是在他下葬的時候，還不能避免可恥的侮辱。

在朝鮮失掉生命的賴斯的屍骨被送回到他老家俄亥俄州的士奧城後，便舉行了葬禮。棺柩與送葬的行列一起移動到墓地。在墓前宣讀了悼詞；悼詞當然是無法安慰親屬們的哀聲慟哭的。

悼詞念畢，棺柩安置進墓穴，阿美利加的黃土轉眼便將覆蓋賴斯屍骨的時候，侮辱來了。這又一次說明美國的公民即使在死後，也還是被監視着的。無論什麼，甚至葬禮也不能觸碰「美國的生活方式」。

吃了驚嚇的羣衆眼看着賴斯的棺柩被拉出墓穴，交還滿臉淚痕的親屬，說是不准下葬。爲什麼？原來有好事者翻查了約翰・賴斯的族譜，嗅出他的祖父母不是「白種人」，而是威尼巴奇的印第安人，他是沒有權利躺在白種美國人旁邊的！

這對於賴斯反正是一樣的。可是他的遭遇却使與他同樣受欺騙的美國人睜開了眼睛。當賴斯被遣赴朝鮮送死時，沒有人查驗他祖先的血液是否純粹。相反的，他還聽說他也享有「平等」和「自由」的權利。但是，當他爲美國壟斷資本家的利潤而戰死時，在這個高掛「民主」招牌的國家裏竟沒有他的葬身之地！（史村摘自一九五一年十月份印度「團結」月刊）

# 美國空軍人員的厭戰

翟　謀

美國侵略者一向吹噓着他在朝鮮戰場上的「絕對制空權」。去年，他在朝鮮停戰談判中曾經荒謬絕倫地要求我方將大塊土地去補償他的所謂「海空優勢」。但是曾幾何時，這種「空中優勢」業已開始破產。目前，甚至許多美國的空軍將領、高級官員、國會議員、軍事評論家、各反動報刊記者的評述與報道，都悲鳴着美國在朝鮮的「制空權」已經不復存在了。

在朝鮮人民軍和中國人民志願軍高射砲火與空軍的堅强打擊下，侵朝美國空軍的損失愈來愈大。據初步估計，自從朝中人民軍隊並肩作戰到今年四月爲止的十八個月中，擊傷與擊落的美機已達四千四百零八架。美國「華盛頓郵報」不久前透露，侵朝美軍重轟炸機的損失率已超過百分之五十。由於空軍人員的傷亡慘重，美國侵略者現在急需抽調大批空軍後備人員到朝鮮去補充缺額。

然而美國統治集團在搜集空軍新砲灰的時候，又碰到了嚴重的困難。據國新社華盛頓四月十六日的消息，「空軍部長芬立脫警告參議院軍備委員會說，不要『輕率地』建議減少飛行津貼，因爲現在甚至利用『刺激薪水』，也很難招募到飛行員了。」

在這種情況下，美國空軍乃不得不强迫徵召第二次世界大戰時的飛行員復役。該項措施引起了後備軍官的猛烈反對，許多空軍軍官對美國政府的備戰政策公開表示不滿。有些空軍基地的空軍軍官乾脆拒絕飛行，實行「靜坐罷工」。

據美國報紙的報道，許多美國飛行員不但拒絕服從命令，而且甚至不願作練習飛行。「紐約先驅論壇報」說，空軍總部承認在最近數月來，這種事情已經發生了一百五十次之多。

例如，美國空軍當局在四月十一日宣佈，得克薩斯州的倫道爾夫機場上，有六名飛行員不顧軍法從事的威脅，進行「靜坐罷工」和拒絕繼續飛行。他們對「每日新聞報」駐聖多尼記者說：「……我們感到爲了甚至老百姓都漠不關心的事而犧牲自己的生命，是毫無意思的。」美聯社記者引美國空軍部官方聲明說：「這次『罷工』的雖祇有六個人，但是還有許多別的人要求自願停止飛行。」

這種「靜坐罷工」很快就波及美國的其他機場，其中之一爲加利福尼亞州的馬特空軍基地。在該地受訓的預備飛行員，主要是準備用來增援侵朝戰爭的。美聯社報道說，這個基地的美國空軍教導司令哈濟爾中將認爲，這裏空軍後備人員的「背叛」事件，基本上是因爲他想要「逃避戰鬥飛行」的緣故。

根據紐約「美國人報」的消息，自一九五一年一月以來，已有二百二十五名空軍軍官（其中大多數爲預備軍官）因爲「害怕飛行」，請求停止飛行職務；另外還有八十名飛行員不願飛行，因爲認爲「飛行沒有前途」，「想回去過老百姓生活」。

這種情況使美國空軍當局和各種反動報紙十分担憂。「美國人報」指出：「這種『背叛』的嚴重性一般都認爲不可輕視，因爲預備軍官約佔美國全部空軍軍官人數（不論在朝鮮作戰中的或在國內）的百分之八十五。」該報又說，預備軍官的平均年齡約自三十三歲至三十七歲，他們都是成年人。所以他們的拒絕服從命令完全是慎重考慮後決定的。「紐約世界電訊太陽報」刊載魯阿克的一篇文章中說，這種行動「近似譁變」，可能對空軍的一般士氣發生危險的影響。「多次粗野的罷工可能破壞整個組織。……我一想到在武裝部隊中有發生大規模譁變的可能時，就渾身發抖。」「每日新聞報」說：「軍隊中重要兵種精神水平的嚴重低落不是一件開玩笑的事，這要求我們採取廣泛的、明確的緊急措施。」許多報紙要求將「罷工」的飛行員槍斃，藉以「殺一儆百」。

目前，美國空軍當局已決定採取鎮壓的手段，將二十二名空軍軍官送交軍事法庭。法新社透露，得克薩斯州碧格斯空軍基地的「一個軍事法庭」最近已將去年十二月「十二個拒絕飛行的軍官中之一」——顧德溫中尉「判處二年徒刑」。但是這種嚴峻的措置並不會收到預期的效果，按照「美國人報」的消息，美國空軍當局已決定不久將改取一新的比較溫和的政策」。

然而，不管嚴峻的措置也好，「溫和的政策」也好，都無法挽救美國空軍人員的士氣低沉。他們的「靜坐罷工」並不如芬立脫所說一樣，只是爲了「飛行津貼」的多少，而是爲了侵朝戰爭的非正義性和不得人心，所以根本不願爲華爾街的巨額利潤去賣命。他們不是金錢或坐牢的威脅所能屈服的。上述二十二個送交軍事法庭的空軍軍官一致宣稱，如要他們繼續飛行則寧願坐牢。他們認爲，「坐牢總比送死强一些」。許多參加過第二次世界大戰的預備軍官說：「在我們的一代中，一次戰爭是已經够了。」美國侵朝空軍司令部曾經下令，俾護的戰鬥機可以掃射乘降落傘下跳的轟炸機人員，以免他們被中朝人民部隊生俘。但是美國的空軍人員在飛機被擊毀時畢竟還是向下跳了。我們不是依靠俘獲了不少的美國飛行員麼？

美國空軍「士氣低落」的另一個原因，是中朝人民空軍的技術高超和大無畏的精神。最近，美國噴氣機王牌駕駛員戴維斯與英國空軍王牌鮑爾溫的戰死，「恐懼病」又更進一步地在美國空軍人員中迅速滋長起來了。

美國噴氣機的性能不合格也是這種「恐懼病」滋長的原因之一。甚至侵朝美國空軍的主力第五航空隊的司令愛佛來斯特也承認，「米格十五型飛機大概能够使任何普通類型的中型轟炸機不敢到空中來……」。許多美國的軍事專家都認爲，中朝空軍所使用的米格十五型噴氣機在任何方面都較美國的佩刀式噴氣機來得好。

美國飛機工業的資本家爲了利潤是不惜偷工減料的。據美國「陸海空軍雜誌」的報道，一九五〇年單在美國本土上，因失事而損失的飛機即達五五〇架。美國海軍部空軍主任凱塞第海軍中將說，失事劇增的原因是使用高速噴氣機的結果。他又說，自一九四二年至五一年，噴氣機飛行員已經損失了一萬二千多人。美國報紙也認爲，失事的主要原因是由於噴氣機質量不高和飛行人員訓練不够的緣故。飛機的損失對飛行人員意味着死亡，但對資本家卻意味着新的定貨和更多的利潤。這無怪乎美國空軍人員要堅決拒絕繼續飛行了。

美國飛行員的「背叛」標誌着美國人民反對侵朝戰爭和對侵略政策的堅强抗議。尤其值得注意的，這是一次軍事飛行人員的「背叛」。這件事實的本身就說明了願意過和平生活的美國人，比華爾街和五角大樓所想像的，實際上要多到不可勝數。

# 戰鬥中的朝鮮婦女

〔朝鮮〕柳樹人

朝鮮婦女在爭取祖國統一與獨立的解放戰爭中，發揮了空前的高度新愛國主義精神。

自從侵朝戰爭爆發以後，北朝鮮的全體婦女，響應金日成將軍的「一切爲了前綫！」的號召，在短短的四個月中間，就有三四四、一三〇人志願參加了前綫工作。在前綫，婦女們在野戰醫院中做救護工作；在後方，婦女們在轟後的廢墟上，克服一切難關，在生產軍需品和增產糧食的鬥爭中，立了巨大的功勳。還有很多青年婦女們，在前綫和戰士們並肩作戰；在待解放的地區，婦女們紛紛起來參加人民游擊隊。

婦女們對於上前綫的愛人、兒子和兄弟，都發過堅決的誓言：「你們一點也不用替我們担心，在祖國之前，我們認識了我們應盡的任務，瞭解了一切艱苦的環境。」

爲了實現這個誓言，她們廣泛地投入了各種工廠的生產工作。在戰爭發生以後，僅在咸鏡北道一地，二萬三千個農村婦女進入了煉鐵、紡織、製油等工廠。黃海道信川郡南部面婦女一三〇人到了礦場，每天和男礦工一起做工，她們的生產量竟超過任務的百分之二百。

如在西平壤的織物工廠裏，金金女突擊工作組，在敵機的轟炸下，克服了缺乏原料的困難，完成百分之一五〇的生產量，獲得最高人民會議常任委員會的兩次榮譽勳章。黃海道洛淵礦礦工金玉信的採掘量，每日平均達規定量的百分之一五〇——一六〇。代替出征的愛人，在機器製造廠裏做工的金基善，愛惜寸陰，不斷學習，兩個月之後，已經成爲一個優秀的鏇盤工人。她的生產量也超過規定而達百分之一六〇。興南肥料工廠的女工，在金明源同志的指導下，在被破壞的工廠基地上，架設了脚踏磨車，以人工分析鹽，鑿井代替被破壞的自來水管，克服了缺水的困難，結果達成二年計劃上的生產量百分之一〇〇。

新義州電信電話局的接綫生文英淑等四人，在敵機的大轟炸下，冒着熊熊的火燄，完成了接綫任務，而且將一切接綫器材迅速轉移，因而在轟炸後的第二天，依然進行了通話業務。

朝鮮的戰時生產，就這樣地靠她們的萬能的雙手而繼續發展着。獲得共和國政府的褒獎者，僅在興南地區人民工廠裏，已達一七二人。

農村婦女的愛國熱誠，也不亞於工廠裏的女工。爲了多送一粒米、一斤肉到前綫去，在「增產農作物是婦女的責任！」的口號下，努力生產着。如平安南道順天郡四仁面婦女，以二、三八二人組織一六五個戰時生產班，在四天內，完成了割麥工作，以優良的麥種，繳納公糧，並且供給了三五七噸的軍馬草。平安北道龜城郡運鳳里的民主婦女同盟盟員，在敵機的轟炸中，每日動員二〇〇人，將倉庫中的二七、〇〇〇袋米，三天之內完全運到安全地區。

不但在勞動陣綫上，而且還有那許多可敬愛的醫務人員、女偵察員、女政治工作者和女戰士，在我們的人民部隊中，獲得了輝煌的成就。如勇敢的看護長韓玉孝，參加了二十餘次戰鬥。有一次她代理衛生隊長職務，在密集彈雨中，救出重傷戰士八十七人；英勇的「海上女兒」池銀驊，在狂風大浪中，救出六十名負傷戰士；大胆而機警的女戰士金龍南，善於偵察敵情，保障了我軍的勝利，榮獲三級國旗勳章。

還有各地的婦女，在前綫或在後方，無不踴躍參加運輸工作。將彈藥與糧食，揹在背上，或頂在頭上，運至前綫，一旦橋樑和公路被破壞，馬上加以修築，以利人民軍和志願軍的勝利追擊。如江原道淮陽郡山王面婦女們，十里八里地用頭頂着石子來修補公路，使得在被敵機轟炸後的三小時內，人民軍坦克部隊能够安全地通過公路；當漢城解放的時候，婦女們在二十天之間，動員了二十萬人，迅速修復漢江鐵橋，對於軍事運輸，予以很大的便利。

由於婦女們和男子們一起的英勇戰鬥，在戰爭的第一階段，我們的英勇的人民軍，僅僅一個月內，解放了全朝鮮領土的百分之九〇和百分之九二的人民。

當人民軍暫時作戰略的後退時，數量上佔優勢的敵人，曾經侵入過清川江以北。強盜們在一時強佔的地區裏，演出史無前例的暴行，使人聯想到希特勒匪軍的集體屠殺。但是朝鮮婦女爲了正義，視死如歸，並且頑強地與敵人戰鬥，發揚了共和國婦女的傳統的鬥爭精神。

共和國的著名女英雄趙玉姬，身受重傷，被敵俘擄，到了刑場，昂然地高呼：「今天，我雖然被處死，但是在我的後面，有數百萬的民主婦女，會替我報仇的！」

很多婦女受了她們的感召，拿起武器，參加了九月山、加莫山、首陽山游擊隊。朝鮮人民都把自己女兒能參加游擊隊認爲是無上的光榮。

參加二十多次血戰的共和國女英雄姜吉順、尹元貞、李明女、金仁順等，都在奇襲敵人的游擊戰中，立了很大的功勳。女英雄李守德，同自己的愛人一起作戰，毀傷敵人百餘名，活捉了十三名鬼子。京畿道「游擊隊之女」咸順女，拿着手榴彈，隻身深入敵後，炸毀美軍吉普車，殺死美軍將校五名，奪得作戰計劃書和報告文件，使人民游擊隊能以極少的兵力，包圍殲滅了很多敵人。

女火車司機朴春月，在敵機的不斷轟炸下，進行夜間運輸工作，超計劃地完成了百分之一三八工作量。當她駕駛的火車，數次在敵機的轟炸和機槍掃射下，處在極危險的狀態時，她不顧自己的生命，救出了列車和大量物資，獲得了「共和國英雄」的稱號。朝鮮最高人民會議常任委員會，對於趙玉姬、李守德、李順任、梅信福、朴春月等，頒授共和國最高榮譽的「英雄」稱號。還有六千多位婦女，榮獲國旗勳章及其他獎章。

今日的朝鮮婦女，被人民軍與中國人民志願軍的輝煌的勝利鼓舞着，也被全世界和平民主的人民的支援所鼓舞着，尤其是中國婦女不但將自己的親愛的兒子和愛人，送到朝鮮戰場上，來支援朝鮮人民，直接和敵人戰鬥，而且物質上也給了她們莫大的援助。其他蘇聯的婦女和各人民民主國家的姊妹們也繼續不斷的給她們以援助。朝鮮婦女對她們的熱誠的關切，表示無限的感激和敬意，同時她們更要堅決地去消滅美國侵略者，以報答國際友人們的偉大援助。她們深刻地認識到她們所走的路是：保衛世界持久和平的大路。

（本文資料根據朝鮮「勞動新聞」三月八日、六十九號「勤勞者」月刊第三號）

蘇聯報刊
國際評論選譯

# 現代資本主義寄生性與腐朽性的加强

〔蘇〕亞歷克塞耶夫

蘇聯「經濟問題」雜誌五月號發表了阿．亞歷克塞耶夫的長篇論文「現代資本主義寄生性與腐朽性的加强」，對於帝國主義國家的性質和現狀有很好的闡發，下面是該論文的節譯。讀者可參看柯玆洛夫的「資本主義總危機及其現階段的尖銳化」（見本刊第十二期）。

列寧教導我們說：「帝國主義是資本主義的一個特殊的歷史階段。它的特性有三重：帝國主義是（一）壟斷的資本主義；（二）寄生的或腐朽的資本主義；（三）垂死的資本主義。」帝國主義的這三個基本特徵，在資本主義總危機時期，發展得特別顯著。

在戰後資本主義總危機的新階段，資本主義的寄生性和腐朽性進一步加强了。（下面是幾方面最明顯的表現：）

（一）帝國主義陣營各國的經濟，全面的軍國主義化了。對於壟斷資本來說，戰爭首先是巨額致富的手段。軍國主義化的烙印，毫無例外地刻印在資產階級社會的一切方面。這首先就是說，擴展軍事工業，縮減民用工業，由是加深了經濟各部門生產的比例不平均。軍國主義化與軍備競賽的結果，就使帝國主義爭奪資源市場的鬥爭尖銳化，並且使對外貿易軍國主義化，對外貸款的侵略性、軍事性也加强了。此外，科學技術也爲戰爭服務，民用工業部門的技術發展停滯了。工人階級與勞動人民也相對地和絕對地更貧困了。即使是資產階級的經濟統計，也指出了戰爭的費用是絕對地和相對地不斷增長。比如說，十九世紀的戰爭，戰費支出約佔國民收入的百分之八到十三，第一次世界大戰則佔到百分之四十，第二次世界大戰卻佔到百分之六十以上了。戰後軍國主義化時期，資本主義各國的軍費佔國民收入的百分比，比兩次大戰的前夜要增加。例如一九五一—五二年美國預算戰費佔國民收入的百分之二〇．八，而一九三八—三九年不過百分之一．六，而第一次世界大戰前夜不過百分之〇．九而已。英國的百分比則爲：一二．九，五．四，和三．三。侵略性的美帝國主義今天是軍備競賽的帶頭者。美國和北大西洋侵略集團各國採取了二年至四年的長期擴軍計劃。例如，美國直接軍費四年間將達二千五百億美元，英國在三年間將支出直接軍費五十二億英鎊，法國三年間支出二萬億法郎，意大利在二至三年間支出一萬五千億里拉。

（二）資本主義各國經濟發展速度大大的遲緩了。拿蘇聯及人民民主各國工業發展速度跟美國及帝國主義陣營各國經濟發展速度來比較，就會有一個明確的概念。

蘇聯的工業增長速度久已成爲世界第一。一九五〇年，戰後第一屆五年計劃最後一年，蘇聯工業生產量比一九四九年增加了百分之二十三，比戰前一九四〇年增加了百分之七十三。目前蘇聯工業生產量已爲戰前水平的一倍。新民主諸國的情形也一樣：一九五一年匈牙利工業生產比一九五〇年增長了百分之三〇．一，波蘭增長了百分之二四．四，羅馬尼亞增長了百分之二八．七，保加利亞增長了百分之十九，捷克斯洛伐克增長了百分之一四．九，中國和民主德國也有很大的發展。

至於美國的工業生產呢，因爲戰爭的關係在一九四三年底達到了最高峯，其後就一直下降。以一九三七年工業生產指數爲一百的話，一九四三年爲二一二，到一九四六年已跌至一五〇，之後，在一九四七—四八年曾有少量增長，但一九四九年年中又急降至一四四。美國在一九五一年一月指數爲一九四，到七月跌至一九〇，九月又微升回一九四。

英法及其他資本主義國家工業發展速度也極遲緩。在一九五〇年一年內，英國的工業生產只增加了百分之十，瑞典只增加了百分之五，法國、比利時只有百分之三。

由於軍備擴張的原故，日用必需品的生產就縮減了，結果使勞動人民生活水平進一步降低了。

（三）技術停止進步，資本主義不再利用最新的科學成果爲生產發展服務。列寧曾經分析過競爭變爲壟斷的結果，技術發明與改良過程也就社會化起來了。按照美國的統計，美國研究工作者祇有百分之五是在一百萬美元以下資本的「小」公司裏工作，約有百分之二十七是在一百萬至一千萬美元資本的「中等」公司裏工作，而百分之六十八卻在一百四十家最大的企業裏工作，與此同時，十五萬工廠沒有任何實驗室或研究員。科學工作者的全部產品都屬於壟斷資本。

另外，科學和技術又日益全面軍國主義化了。美國帝國主義及其西歐附屬國竭力要使科學服務於戰爭。最明顯的例子就是美國在聯合國的旗幟下，在朝鮮和中國東北進行細菌戰爭。

（四）國民收入增長的速度減低了，有好多場合甚至國民收入也減少了。拿蘇聯和人民民主國家的情況來比對，那就更加明顯。

蘇聯在一九五〇年國民收入比戰前一九四〇年增加了百分之六十四（按相等的價值計算，下同）一九五一年又比一九五〇年增加百分之十二，約比戰前水平增加一倍。

在資本主義國家，卻是另外一種景象。這些國家的國民收入，如果按物價增加來計算的話，不但沒有增長，而且甚至減少了。下面的表就是證明：

| | 一九四六 | 一九四七 | 一九四八 | 一九四九 | 一九五〇 |
|---|---|---|---|---|---|
| 美國（單位：億美元） | | | | | |
| 甲、按目前價算 | 一八〇三 | 一九八七 | 二二三五 | 二一六八 | 二三九〇 |
| 乙、按一九三七年價算 | 一三八八 | 一二二九 | 一二七〇 | 一三〇四 | 一三七八 |
| 英國（單位：百萬鎊） | | | | | |
| 甲、 | 八〇四二 | 九三三六 | 一〇〇五七 | 一〇四六六 | 一一一九六 |
| 乙、 | 五二三四 | 五二四二 | 四九七九 | 四九五七 | 四六二六 |
| 法國（單位：十億法郎） | | | | | |
| 甲、 | 二六六八 | 三八〇五 | 五四八〇 | 六五八〇 | 七九九五 |
| 乙、 | 四〇四 | 三〇四 | 三二七 | 三四一 | 三四一 |

這就是說，以同等價值計算，美國一九五〇年國民收入比一九四六年減少百分之〇．八，英國減少百分之一一．五，法國減少百分之一五．六。而實際上的減少還要比這個數字大，因爲這些數字是經過改編的。

（五）廣大的人民羣衆被使用於非生產性事情上，主要是用於戰爭方面。正如一九五一年二月二十四日蘇聯政府的照會强調指出，僅僅北大西洋侵略公約的三個

成員國（美國、英國、法國）就有五百多萬人入伍。英、法、意等國現有大量耕地被用來建築軍事基地。

（六）資本主義列强國家掠奪並奴役落後國家的形式中，資本輸出是很重要的。第一次世界大戰前，英國的資本輸出佔第一位。其次是法國和德國，美國比較少。但是在第一次世界大戰之後，資本主義世界金融剝削中心，正如斯大林同志所指出的，已轉移到美國。第二次世界大戰結束後，美國帝國主義在資本輸出市場上差不多是完全壟斷了。美國妄圖統治世界的人們，輸出資本到拉丁美洲、西歐、中東近東和遠東、非洲、加拿大等國，在這些國家排擠英國和法國資本。這就進一步加强了帝國主義各國之間的矛盾。由於擴大了它在國外的投資，美國變成「寄生性的、腐朽性的資本主義國家」。

美國資本輸出有兩種形式：或者是由美國壟斷資本直接投資到國外的廠礦企業去，或者由美國政府用貸款形式借給各國政府。資本輸出的這兩種形式都是美國帝國主義經濟、政治和軍事擴張的重要槓桿。

美國的資本輸出增加的情形可看下表：（單位：億美元。材料來源：「聯邦準備公報」，一九五〇年八月第九七二頁。）

| | 一九四五 | 一九四六 | 一九四七 | 一九四八 | 一九四九 |
|---|---|---|---|---|---|
| 全部投資 | 一六八 | 二〇七 | 二九〇 | 三二五 | 三三八 |
| 其中（甲）私人投資 | 一四七 | 一三六 | 一七〇 | 一八五 | 一九三 |
| （乙）政府投資 | 二一 | 七一 | 一二〇 | 一四〇 | 一四五 |

美國戰後的對外貸款，比之從前更反動、性質上更屬于軍事政治方面。其中最重要的政治貸款之一就是所謂「歐洲經濟復興計劃」——即「馬歇爾計劃」。這個臭名昭彰的計劃，由一九四八年四月實行到一九五二年一月，其目的就是使西歐諸國進行新戰爭準備，經濟上走向軍國主義化，和使它們受美帝國主義的奴役。

美國的統治集團積極地支持各民族的反動派，包括國民黨匪幫和鐵托匪幫在內，並公開撥款吸收社會主義與民主陣營各國的逃犯叛徒進行間諜工作，這就是一九五一年十月十日杜魯門簽署的「一九五一年共同安全法。」

美國統治集團以「援助」爲名，使經濟發展落後的國家日益依賴美國。

（七）企業經常負荷不足，失業者大量增加，千百萬失業大軍由後備軍轉變成常備軍。按照遠非完全的統計，在全世界各資本主義國家，全部失業和部分失業的人數超過四千五百萬人。這就是說，在帝國主義國家，失業者連他們的家屬在內，約有一億五千萬以上人口經常處在半飢寒狀態。

企業負荷的不足，失業大軍的增加，這表明資本主義制度已經不適於來利用社會生產力了。

在戰後時期，工人階級和勞動人民因爲通貨膨脹、物價增高和租稅增加，以致生活愈益惡化。在美國，稅收由戰前（一九三七—三八年）的六十億美元增至一九五一—五二年的六百七十四億。早在一九五〇年年底，美國勞動人民就要把百分之三十的收入，繳納直接稅，而一九四一年不過百分之十八。英國稅收爲戰前五倍，法國——五十四倍，意大利——六十八倍（貨幣跌價因素未算在內。）

（八）第二次世界大戰和戰後的軍備擴張，使一切資本主義國家的國債都增長，而且非常迅速地增加着。第一次世界大戰前，三十六個國家欠債達二百二十四億美元。第一次世界大戰使這些國家的國債增加到一千二百至一千四百億美元。第二次世界大戰前夜，這些國家的國債爲一千二百四十七億美元，而戰後則增至四千六百億美元。

戰後時期由於無限制擴軍的結果，這些國家的國債更加增長。例如法國在一九五一年十一月底欠債達四萬二千九百四十億法郎，而一九三九年底才只不過四千八百三十億法郎。

（九）在帝國主義陣營各國，毫無例外地發生了貨幣流通紊亂的現象。只須指出下面幾次就够了：第一次世界大戰時期發生了差不多世界性的通貨膨脹，在一九二九年至一九三三年世界經濟恐慌時期，第二次世界大戰時期和戰後時期也引起了通貨膨脹。

由於大量軍事撥款的結果，帝國主義陣營各國的預算有很大的赤字。比如美國預算赤字由一九四八—四九年的十八億增至一九四九—五〇年的三十一億。照杜魯門的聲明，一九五一—五二年度赤字達八十二億，一九五二—五三年度將達一百四十四億！

在戰後時期，沒有一個資本主義國家能減少戰時貨幣的流通量。例如美國在一九五二年一月一日流通貨幣達二百六十三億美元，而在一九四三年底（戰時生產最高峯）卻只不過一百八十八億，戰前一九三九年底才只有六十四億。今年年初，法國紙幣流通量爲戰前的二十倍，意大利爲七十二倍，日本爲一百六十一倍。列寧早已說過：「濫發紙幣是最壞的一種强迫公債，它正使工人和貧民底生活狀況最爲惡化」。

當蘇聯及人民民主各國減低物價，提高人民的物質福利水平和文化水平的時候，帝國主義陣營各國卻發生着通貨膨脹與物價高漲。今年一月，美國物價爲戰前的二·二倍，英國在三倍以上，法國二十七倍，意大利六十倍，日本二百七十倍。由於物價高漲的結果，美元購買力比戰前降低了一半以上，英鎊只合戰前三分之一。通貨膨脹本來就是資本主義總危機在貨幣流通方面的表現，它又進一步加深了這個危機。

戰後時期軍事通貨膨脹因素對資產階級社會的經濟和政治生活各方面起着更强烈的作用。美、英、法、西德、日本、意大利及其他帝國主義國家的通貨膨脹，又一次表現了資本主義制度的必然滅亡。

* * *

分析了帝國主義陣營諸國的經濟、政治現狀後，可以指出：這些國家的統治階級正在走上軍國主義化、擴張軍備和全部政治生活法西斯化的道路。與此同時，勞動群衆則達到極度的貧困，進行着反對帝國主義制度的鬥爭。斯大林一九三四年說的話，到今天還是完全適用。他說：「這就是說，革命危機是在成熟着，而且將會更加成熟起來。資產階級愈是深深陷入他們那種戰爭的勾當，愈是時常採用恐怖鬥爭手段來反對工人階級和勞動農民，革命危機也就會愈加迅速增長起來的。」

（淮譯）


**台爾曼獄中遺書**（即出）

江程棨譯　二、〇〇〇元

這是德國共產黨領袖愛爾恩斯特·台爾曼的最後信件之一。從這遺書中我們看見這位德國偉大的革命領袖，在遭德國法西斯匪徒殘酷迫害、非人折磨的艱苦環境中，他勇敢地接受了嚴重的考驗，顯示了偉大戰士的優秀品質：對黨、對人民的無限忠誠，對敵人不屈不撓的鬥爭，確然不可侵犯的革命氣節；信任人民，熱愛人民，懷抱着樂觀與信心，瞻望德國人民必然要到來的勝利及燦爛的共產主義前程。全書二萬餘字，文筆極爲動人。這本書富有教育的意義，而對站在保衛和平、反對侵略戰鬥前列的我國人民，更有巨大的鼓舞力量。

世界知識出版社出版　新華書店總經售

# 新中國是東方的曙光

## ——記巴基斯坦國際工業展覽會中的中華人民共和國館

吉茵

巴基斯坦首都喀喇蚩的街頭巷尾，人們都在以無限驚奇與衷心祝福的心情談論着第二屆國際工業展覽會中的中華人民共和國館。

參加這次工展大會的雖然有十四個國家的政府館（不僅老牌的資本主義國家英、美、法、西德、荷蘭參加了，甚至連僕從國家佛朗哥的西班牙、鐵托的南斯拉夫、保大的越南也參加了），但是大會中引人注目的是精美異常、生動而有力地體現了勞動人民和平建設成就與幸福生活的捷克斯洛伐克共和國館、匈牙利人民共和國館，尤其是體現了新中國解放後迅速獲得輝煌成就的中華人民共和國館。從三月九日開館以來，從歐洲、美洲、中東、非洲及巴基斯坦各地來中國館參觀的觀衆已超過一百五十萬，中國館已成爲大會中最受人歡迎、觀衆最多的一個館，這正如無數觀衆在意見簿上寫的：「這是大會中規模最宏大，內容最豐富的一個館」。

中國館是一座富有中國民族色彩的、畫棟雕樑的宮殿式建築物，佔地六千方公尺，館長一百二十公尺，門前十支大旗桿，頂上五星紅旗迎風飄揚，爲全會中最雄偉壯麗的展覽館，館中二十一公尺柴油打樁機頂上高聳着全會中最高與最明亮的一面大紅旗。

館正中站立着中國人民的領袖毛主席的巨大塑像，從鮮紅綢幕後面散發着强烈的紅光，像東方的太陽，給人帶來了無限溫暖；無數的人羣圍繞着巨人的像，用各種不同的語言祝福着。一位青年學生在像前凝視很久，情不自禁地跑到館裏辦公室高聲對工作人員說：「看了你們館後，我深深感到中國人民眞幸福！毛澤東是中國人民的領袖，但是你們千萬不要忘記他也是亞洲人民的領袖，亞洲人民將以這樣的領袖爲榮！」很多觀衆，在意見簿上寫着：「毛主席萬歲！」「毛主席，祝福你！」等祝福語。

觀衆不僅熱愛毛主席，他們對於體現了新中國人民解放兩年多來在毛主席英明領導下，努力勞動獲得偉大成就的五千多種展覽品，都一一加以讚美，幾乎每種展覽品，從資源、農產品、手工業品、輕工業紡織品、電機、化工到重工業機器面前都擠滿了人羣。

資源部分陳列着各種礦藏，特別是世界聞名的中國鎢礦、銻礦與錫礦等强烈地吸引着觀衆們，很多觀衆用手撫摸着大塊的礦石，一位老地質學家看了這些礦後連聲稱讚說：「這些礦太美了，中國眞是一個地大物博資源豐富的强國，祝福你！」

館裏空場上，正逢聲響鳴着，一位中國技工正轉動着一架空氣壓縮機，週圍擠滿了人羣，人們都以無限驚奇的眼光注視着這機器，館的兩旁走廊上整齊地排列着二十幾部工作母機與各種操作機以及各種電機器材。

這些東西有力地說明了新中國的機器製造工業已經從過去裝配與修理的殖民地附屬工業變爲獨立自主的工業了。這給人們極深刻的印象，改變了很多觀衆的看法，很多觀衆參觀機器後在意見簿上這樣寫着：「未進館以前，我還認爲中國在工業上是很落後的，今天才知道新中國解放兩年多以來，在工業化方面已有長足進展，再過幾年就會完全趕上英美了！中國人民的努力眞令人敬佩，這說明了解放了的人民可以創造一切奇蹟。」也有不少各國的工程師、專家，看了這些龐大而精密的機器後，由驚奇而感到懷疑，甚至直問着：「這些機器都是你們製造的嗎？」但當他們看到一九五〇年重工業部出版的三大本全國機器說明書後，懷疑也就消釋了，臉上露出了敬慕的神色。

巴基斯坦的勞動人民，更熱愛着新中國，他們不僅用語言，而且也用行動來表達了這種熱愛。署名「一普通工人」的工人觀衆在意見簿上寫着：「我謹代表巴基斯坦工人歡迎代表團，並向毛澤東祝賀！我非常希望巴基斯坦工人與中國工人一起把帝國主義從地球上清掃掉，我非常高興見到你們的進步，並相信這樣性質的展覽會將加强工人們的團結！」爲我國代表團搬運展覽品的巴基斯坦的工人們，像愛護自己的勞動成果一樣，他們不但細心謹慎地搬運着每件展覽品，並表示堅決要爲我國代表團義務工作兩天！

玻璃櫥窗陳列着的各種特種手工藝品，如象牙、雕刻、磁器、景泰藍等，體現了中國人民的智慧與高度藝術水平，贏得無數觀衆的好評，每個櫃子面前都有不少人在細心地、盡情地欣賞，他們之中也有不少是珍藏家。

五色繽紛的中國綵綢、織錦緞與古香緞等，也是觀衆、特別是婦女觀衆最心愛的，幾乎每個婦女都要向解釋員打聽價格，很多人更要求當場購買或定貨。當解釋員不能滿足她們的願望時，很多婦女都跑到辦公室來，苦苦要求，並留下她的地址與他們心愛的衣料號碼，渴望着將來出售展覽品時享有優先權，各種棉、毛、麻織品也是觀衆喜愛的。

婦女觀衆們不僅喜愛着中國的各種織品，她們更熱愛着毛主席。有一天有一位穿黑色衣服的蒙面的婦女拉着我們一位女同志，匆匆地走向毛主席塑像，嘴裏喃喃說着話。我們那位女同志聽不懂，急了，最後找到了一位華僑翻譯，原來她是說：「這是你們偉大的領袖，他爲中國婦女作了很多事情，我祝福他！」然後，她又擧起手來向毛主席塑像行了一個回教禮！她傳達了萬千個巴基斯坦婦女熱愛着中國人民的領袖毛主席的眞情。

展覽台上陳列着的幾長排糧食樣品瓶子，吸引着鄉衆們的心，他們都投以欣羡的眼光，一位從遠遠一百五十餘里外跑來參觀中國館的農民看着這些糧食樣品，如見了親人一樣的愛不釋手，讚美不已，並立刻跑到辦公室要求，無論如何要贈送他一些樣品，以便拿回去作改良種子之用。

幾乎每個觀衆都可以在這樣豐富的展覽品中找到他最心愛的東西。因此，每天從下午五點開館至十二時閉館止，川流不息的人羣湧向辦公室，有的在打聽各種展覽品的性能、價格，有的在詢問如何才可以與新中國建立更密切的貿易關係以及中巴貿易的前途，有的忙於在厚厚的幾本簿子上留下他們的地址與渴望定購的心愛物品，有的在貪心地詢問着新中國的各種情況，並探求新中國在這短短時期中獲得如此偉大成就的原因。

人們是多麽渴望知道新中國的情形啊！

今天，亞洲人民的眼睛已逐漸朝向新中國，他們熱愛新中國，歌頌新中國。這種心情是不難理解的。這正如一位觀衆在意見簿上寫的：「新中國是東方的曙光」，也如另一位觀衆所寫的：「烏雲四散，一顆新星出現——那就是新中國，如果更多幾顆新星出現，那地球就會更亮了。」亞洲人民的心嚮往着中國人民的領袖毛主席。這使得生活在毛澤東時代的每個中國人感到無上光榮，這使得遠離祖國參加工展的每個工作人員感到無限的欣慰與鼓舞。

# 斯大林汽車工廠的技術教育

〔莫斯科通訊〕

李何

莫斯科斯大林汽車工廠有一個技術教育部，它負責培養新的工人和提高廠內原有工人和技術人員的熟練程度。我們參觀這個工廠的時候，特地訪問了這個地方。技術教育部也叫做「綜合學校」，設在一座五層樓的大房子裏。接見我們的是部主任阿基莫夫同志。他有條不紊地告訴我們工廠技術教育的全貌，使我們系統地了解了蘇聯工廠培養新的工人和提高原有員工技術水平的制度和辦法。

在培養新的工人方面，這個工廠除了蘇聯勞動後備部辦的工藝學校和工廠學校以外，採取了三種辦法：（一）「學習兼生產車間」，培養工廠所需要的各種技術工人，如鉗工、鑄工、電焊工等等。但是「學習兼生產車間」所培養的工人還不能滿足工廠的需要，因此還有（二）「帶徒弟」的辦法，即招收工人直接到工廠各車間工作，由有經驗的工人當指導員來帶他們。指導員自己也參加生產，同時負責根據一定的計劃，在三個月到六個月內把所帶的徒弟培養成工人。（三）必要的時候，開辦全廠範圍的訓練班，培養所需要的某一種技術工人。現在這兒開辦有司機學校，為這個工廠培養司機。

在提高原有員工的技術熟練程度方面，這個工廠有下列幾種訓練班和學校：（一）「斯塔哈諾夫學校」，它的任務是在提高勞動生產率，在出產優等產品、減少廢活，或在其他一定方面推廣先進工作經驗。傳授者是斯塔哈諾夫工作者。他在業餘時間在車間內向受教的工人表演和講解技術方法，同時有一個工程師當顧問。一個「斯塔哈諾夫學校」傳授時間為八個鐘頭到二十個鐘頭，任務完畢後便結束。但是新的斯塔哈諾夫工作者不斷地出現，所以新的「斯塔哈諾夫學校」不斷地組成。（二）具有一定目的的訓練班，它的任務在於向工人講解某一生產組、工段或車間中產生的新問題、新技術。譬如添加了新的機床，或者工人們對於現有機床知道得不多，都需要講解。講解的人是工程師或技師。講解時間十五個鐘頭到四十個鐘頭。（三）生產技術訓練班，它的任務在於提高工人的技術水平，提高他們的技術等級。進這種訓練班的工人，在三四個月內不脫離生產地學習六十到一百個鐘頭。在這種訓練班的教育計劃中，除了技術課以外，還有一些化學、物理、繪圖等一般文化課。教員是工程師、技師。所有執教的人，都按照文化技術水平和鐘點給予報酬。所有受教的人，學習完畢時都要經過考試；例如在斯塔哈諾夫學校學習的工人，畢業時要製造成功一定的合格的零件。以上都是由工廠供給費用的。（四）技術學校（一年到兩年），培養高級技術工人。（五）領班訓練班（一年到兩年），把那些有組織和領導經驗但技術低的領班的技術，提高到技師水平。（六）提高工程師和技師的熟練程度——組織演講或研究班，研究生產上新鮮事物，邀請廠內水平較高的人員或學院、研究所的人員演講，例如請經濟學院教授向廠內經濟工作人員講演。以上是由蘇聯汽車和拖拉機工業部供給費用的。

此外，這個工廠還有由蘇聯高等教育部辦的汽車機械技術學校和車床工具函授技術學校。汽車機械技術學校收七年級文化水平的學生，分日夜班，日班教工人子弟，夜班教不脫離生產的工人；學生五年內可以成為技師。此外還有全蘇機器製造函授研究所附設的夜間分所。

這個工廠的副廠長告訴我們說，工廠有充足的技術幹部。我們在技術教育部找到了這些技術幹部的來源。

阿基莫夫同志和教授們帶我們參觀了這個「綜合學校」。到處可以目擊到學習和實用的緊密結合。在第一層有一間實習室，擺着小巧的各種各色切削金屬的機床。它們的結構和車間裏的機床毫無二致。學會了掌握它們，也就等於基本上學會了掌握正式的機床。在第二層有一間大講堂，五百個坐位，是供給技術學校、研究所和訓練班的學生用的。講堂裏有放映電影的設備。這裏許多課程是在銀幕上實地講解的。我們還看到許多課室。在「玆斯一五一」汽車課室裏，放着汽車前後軸和剖開面的電動機，當開動電門時，電動機內部機械和前後軸的動作，完全裸露出來。在汽車電動機課室裏，電動機的所有零件可以拆卸。有汽車的各種零件課室。有電器技術實驗室，排列着各式電表。有豐富的圖解和儀器室。總之，由於着重實物實地教育，在這裏，技術不是什麼枯燥難學的東西，而是有興趣的，可以迅速掌握的東西了。

五月六日


## 朝鮮停戰談判問題

中國人民保衛世界和平反對美國侵略委員會編

本書是完整的權威性參考資料的彙編。內容包括自一九五一年六月二十三日馬立克發表關於和平解決朝鮮問題的建議以來，至一九五二年五月三十一日止所有有關朝鮮停戰談判問題的重要文件：朝中首長的重要聲明、談判前與談判時雙方來往文件、我方代表在歷次會議上的重要發言、新華社的綜合報道和評述、人民日報社論、蘇聯代表在第六屆聯合國大會上的發言，以及各國有關戰俘問題的報道和評論等。

本書約五十二萬字，按照談判的日期，分為初、二、三三編出版（三編於二十日出書）。為便於讀者查考，二編書後附有初、二兩編內容的詳盡索引；三編的內容，主要是包括所有有關戰俘問題的文件等，不啻為戰俘問題的專集。

三編 7,400元　二編 9,500元　初編 7,000元

制止美國侵略者的細菌戰
中國人民保衛世界和平反對美國侵略委員會編　七、二〇〇元

美國侵朝戰爭的悲慘後果

金日成將軍傳略（即出）
朱彤著　四、〇〇〇元

朝鮮「勞動新聞」．冰蔚等譯

世界知識出版社出版
全國新華書店總經售

# 愈戰愈强的
# 中朝人民部隊

★新華通訊社稿★

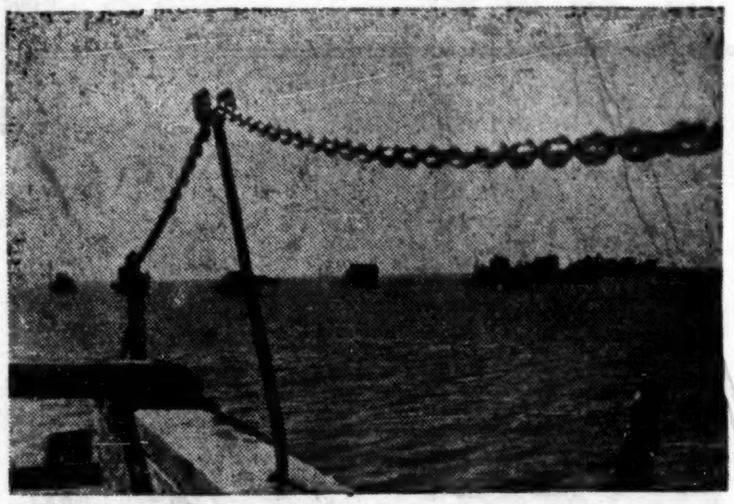

参加渡海作戰的中國人民志願軍某部，乘着戰船，在寬闊的海面上，向海島上的敵人出擊。

中國人民志願軍司號員吹起向敵人進攻的勝利號角。

英勇的朝鮮人民軍在某地集合，待命出發。

强大的中國人民志願軍砲兵部隊，準備向敵陣地轟擊。

在紅旗招展下，中國人民志願軍勇士們，冒着熾烈的砲火，衝向敵人山頭陣地。

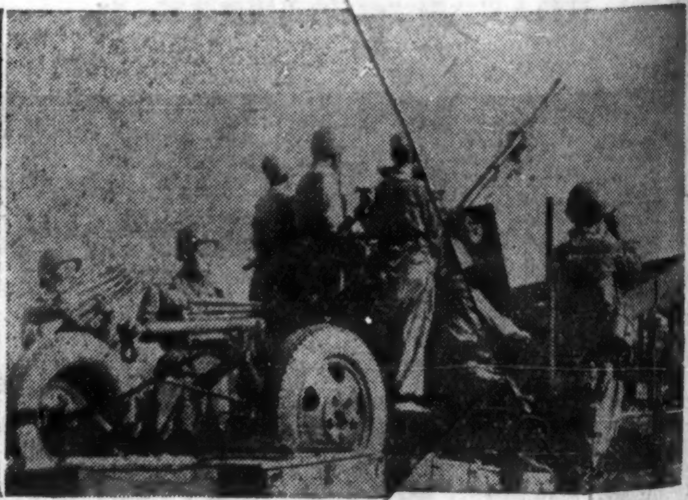

朝鮮人民軍高射機關砲部隊，猛烈掃射敵機。

# 美國侵略者的可恥敗績

★新華通訊社稿★

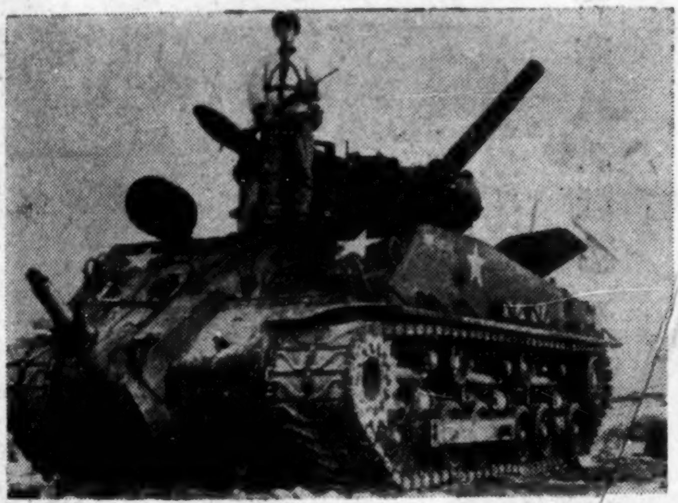

被我人民志願軍部隊繳獲的美軍坦克車

被我人民志願軍戰士擊落的美國軍用飛機。

被我人民志願軍俘獲的美國侵略軍一部。

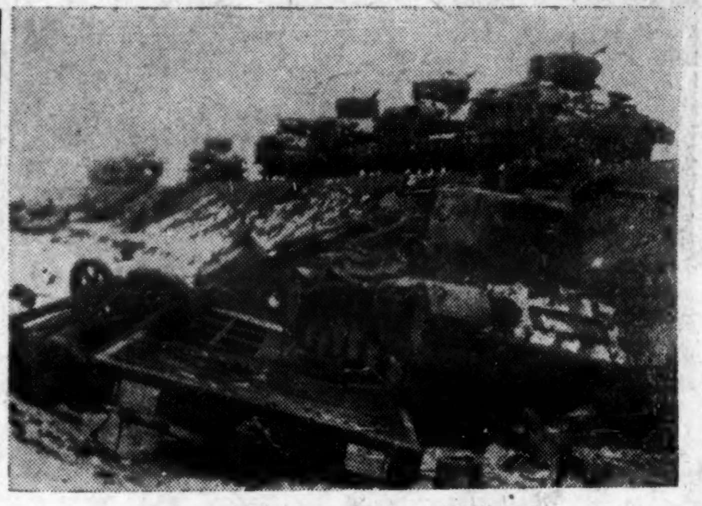

在前線公路上被擊毀的美國坦克車。

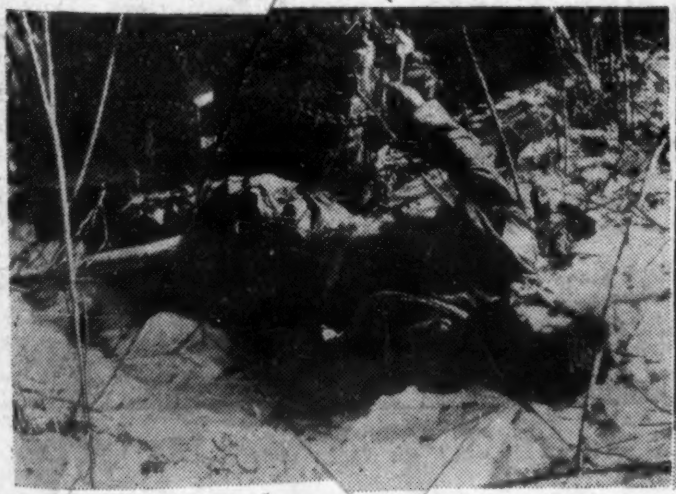

在戰場上的美軍士兵屍體。

被我人民志願軍部隊繳獲的美軍輜重車輛。

北京市軍事管制委員會臨時登記證新字第一二七號　編輯者　世界知識編輯委員會　總經售　新華書店　定價：每冊一千六百元　三個月（十二期）一萬九千二百元

北京市軍事管制委員會臨時登記證新字第一二七號
編輯者 世界知識編輯委員會
總經售 新華書店
定價：每冊一千六百元
三個月（十二期）一萬九千二百元